夕刊
京城日報
夕刊一部　定價金■錢
印刷人　發行兼編輯人　岩田
發行所　京城府太平通一丁目三十一番地　合資會社　京城日報社

寄贈 14.4 朝鮮總督府圖書館

マツダランプ 新

對蔣援助の再確約 ソ支間に新軍事協定
孫科モスコーで已に調印か

【香港廿九日同盟】立法院長孫科は過般蔣介石政府の對ソ外交使節として再度ソ聯に派遣されたが二十八日モスコーの孫科より香港駐在中の某支那側要人のもとに達した電報によれば孫科は二十六日モスコー着後直ちにソ聯政府との間に新たなソ支軍事協定に調印を了したといはれるその内容については極秘に附されてゐるが昨年五月孫科のモスコー訪問により成立した武器供給及軍事指導を中心とするソ支密約を更に強化せんとする種類の軍事提携が協定されたと見られる、而して孫科の再度出發と相前後してオレルスキー駐支ソ聯大使が飛行機でモスコーに歸國した事も右協定の成立に密接な關係ある事判明した、即ち同協定のモスコーにおける調印に先立ちオレルスキー大使よりソ聯政府側の協定草案を携へ蔣政府側に提示してその承諾を求め重ねて重慶において數次の折衝を遂げたもので、ソ聯側が對蔣援助再確約に對しては相當の代償的條件がソ聯政府より蔣政權側に提示されてゐるものの如く、蔣政權でも愼重熟議を遂げこの程漸く態度を決定した結果これが正式調印のため今回孫科をオレルスキー大使と前後してモスコーに派遣したものである、蔣政權側はソ聯の條件をどの程度まで受け容れるかは判明しないがソ聯邦がこれによつて支那側の共産的色彩の益々強化を闘らんとしてゐる事は明かで今後ソ支關係の發展が一層注目されるに至つた

對支新クレヂット
米航空機會社と千五百萬弗

【ハートフオード（コネクチカツト州）廿九日同盟】自國空軍の建直しに躍起になつてゐる國民政府はアメリカにおいて飛行機用發動機購入のため政府代表を通してアメリカユーナイトエアークラフト航空機製作會社のプラツトホイツトネイ發動機製作所との間にクレヂツト設定交渉を進めてゐたがUP（ハートフオード支局の報道によれば、この程兩者間に總額一千五百萬弗のクレヂットが成立したといはれる、右クレヂット設定によつて國民政府は總額一千五百萬弗のクレヂットでホイットネイ發動機を購入し得るわけである

個人的契約 米國務省言明

【ワシントン廿九日同盟】蔣政權は今回軍用機購入のためアメリカユーナイテッド・エアー・クラフト航空機製作會社との間に一千五百萬弗のクレヂットを設定したと傳へられるが、ワシントンの支那大使館當局は廿九日右クレヂットについては何等關知せずと報道を否定した、一方アメリカ國務省當局においても「若しかゝるクレヂットが成立したとしてもそれは全く個人契約にすぎずアメリカ政府の對支クレヂットには何等關係はない」と語つたが、恐らくこの種の報道は支那側から出たものとみる人が多い

安達總裁と首相

【東京電話】國民同盟の安達總裁は三十日午後八時十五分大久保の私邸に平沼首相を訪問、議會終了後の挨拶を兼ね種々懇談を遂げて同三十分辭去した

靖國神社臨時大祭 四月廿三日から六日間

【東京電話】滿洲事變並に支那事變に戰死した殉國の勇士を合祀する靖國神社臨時大祭は四月二十三日から六日間に亘り執行されることとなり三十日官報を以て告示された

今回の合祀は今次事變における第三回目で百武海軍大將を委員長とし陸海軍委員は準備に忙殺されてゐるが今年からは特にお祭騷ぎをいましめ從來市民に親しまれてゐた境内の見世物を禁止し例祭中境内を會場とし意義ある新東亞建設に關する展覽會を開催することになつてゐる

奉新目指して進擊する我部隊【航空便】

首腦、割據暗闘
蔣の立場愈よ不利

北京特電【卅日發】反蔣親共の國共軍の指揮系統の紊亂は漸く甚しく、共産系遊擊隊、廣西系、雲南系、十九路軍系、廣東系等が割據し勝手な振舞をしてゐる現狀に、蔣介石を非常に狼狽させてゐるが、たまりかねた蔣は前線守備狀況視察を名目に、近く湖南省桂林、廣東省韶關方面に出動、これら各地の軍政立直しを行ふため兩方面へ急行することになつた、然るに、孔祥熙、宋子文、顧祝同、王正廷等はそれぞれの立場から最近デリケートな動きを見せつゝあるので、蔣介石の不在中にその紛爭が表面化す虞れが多分にあり蔣の身邊者は憂慮してゐる

工部局回答未着 特別市政府再申入れ

【上海二十九日同盟】上海特別市政府は十日付共同租界工部局に提出せる要求に對し工部局側は回答を遷延してゐるので重ねてこれが申入れをなすこととなり左の如き書翰を二十九日市參事會議長フランクリン氏に手交した

本月十日付をもつて本市政府は貴工部局宛提出した暴動分子の取締大西路越界路の復舊第一特區地方法院の接收土地證據の返還青天白日旗掲揚の禁止などの五ヶ條の要求に對し今日に至るも尚實答に接せず甚だ遺憾とする右に關し即日本市政府に滿足な回答を與へられん事を望む

昆明市街に大火災

【南京廿九日同盟】雲南省昆明よりの情報によれば二十四日昆明目拔の通り金碧路一帶より火災起り午後三時から同十一時まで八時間燃え續け、多數の商店主要建物を烏有に歸した、損害一千萬元といはれる

廣門方面に避難民殺到

【香港廿九日同盟】當地支那紙の報道によれば二十九日朝日本軍は廣東省南部新興縣道北端西江沿岸新會東北の要衝江門に進入し、陸海空協力の攻擊に支那軍は遂に市街に火を放つて退却したが廣門方面に避難民殺到しつゝありと傳へてゐる

一九三五 協定内に於いて 伊側の要求を考慮
ダ佛首相外交方針を闡明

【パリ廿九日同盟】二十六日のフアシスト二十周年記念祭におけるムツソリーニ伊首相の演説に對してフランス側が如何に反應するかは各方面から多大の興味を以つて迎へられてゐたが、ダラディエ佛首相は二十九日夜ラヂオを通じてフランスの外交方針を闡明、刻下の重大問題たる佛伊關係、獨佛關係、英佛關係等につきフランスの立場を詳細説明した、就中佛伊關係についてはムツソリーニ伊首相の演説に答へてフランスは外交交渉によつて問題の解決を希望してゐる旨大要左の如く述べた

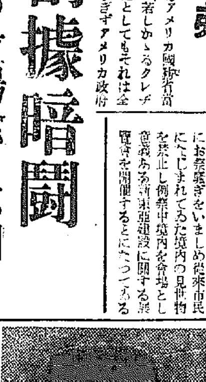

ダラディエ首相

佛通牒の中にもムツソリーニ首相が廿六日の演説で述べた如くチュニス・ヂブチ・スエズ運河等に對する具體的問題には觸れてゐない、フランスは自國の領土は一寸たりとも讓渡する意思は持たんことをここに再確言するものであるが、一九三五年のラバール、ムツソリーニ協定の機構内においてはイタリーの如何なる要求をも考慮するに吝かなるものではない

イタリーの對佛要求は未だ具體的に示されたものではなく、昨年十二月十八日チアノ外相の對佛通牒に掲げた提議である

モスコーのスペイン大使館閉鎖

【モスコー廿九日同盟】フランコ政府のスペイン全土掌握と共に人民戰線政權は名實ともに抹殺されつゝあるが、最近モスコーのスペイン大使館は閉鎖され、ペトローン代理大使以下館員一同は數日前モスコーを引揚げた模樣である

世界建艦史に嚆矢
米の超弩級艦裝備内容

【ワシントン廿九日同盟】アメリカ海軍は世界海軍擴張競爭に對處その優勢を持する必要上今回四萬五千トン級超弩級艦二隻の建造を決定したが右四萬五千トン級超弩級艦建造は世界建艦史上今回の建造を以て嚆矢とするだけに設計は世界の注目的になつてゐたところ、二十九日海軍消息通から得た情報によれば右主力艦は左の如き性能を有するものとみられる

一、全長　八六〇呎
一、幅員　一〇八呎
一、吃水　三六呎（パナマ運河の閘門は長さ一千呎幅百十呎）
一、重量二千二百磅の砲彈を以て三十二哩の射程距離を有する、十六吋主砲十二門裝備（從來の三萬五千トン級主力艦の十六吋主砲は九門）
一、潜水艦攻擊に對する強力な裝備
一、速度　時速三十浬餘

なほ一隻の建造費は九千萬弗乃至一億弗の見込みで竣工までには五ヶ年間以上を要することにならう

義勇軍戰時編制 チ英首相下院で發表

【ロンドン廿九日同盟】イギリス政府はヨーロッパ政局の急迫に伴ひ最近盛んに軍備充實を急いでゐるが今回地方義勇軍の定員を增加の上、戰時編制として人員を倍加するに決しチエンバレン首相は二十九日午後の下院において左の如く發表した

イギリス政府は現在平時編制にある地方義勇軍の定員を十三萬より十七萬に增加の上直ちに同軍を戰時編制するに決定した戰時編制は平時編制の二倍であるから以上の處置により地方義勇軍の全員は三十四萬となる豫定である

これに對し勞働黨議員グリンウッド氏は政府の處置を支持すると共にチエンバレン首相が徴兵制度によらず志願制度を存續せしめる意向を明示したのに滿足の意を表明し又自由黨の首領シンクレア議員も政府支持の態度を表明した

米のフ政府承認 最早や時日の問題

【ワシントン廿九日同盟】英佛兩國のフランコ政府正式承認以來アメリカの同政府承認も最早や時日の問題と見られてゐたが、マドリッドがフランコ軍の手に歸するに至りアメリカの承認は極めて近いと見られるに至つた右につき、ハル國務長官は二十九日の定例會見において語る

スペインの情勢が急速な變化に對して注意を拂つてゐるが必要な材料が取り揃ふまではアメリカは何等聲明出來ない、といはれてゐる

鮮農助成に 貸付利率引下げ

【新京廿九日同盟】滿鮮拓植では日滿兩國策に即應し積極的に入植鮮農の自作農創定の助成を行ふこととなり今回貸付利率と金融會社との貸出利率の間に開きのあるのを是正し貸付利率を短期において同率とし長期においては寧ろ金融會社より低率を採用するに至つた

即ち同社貸付金利率は短期において日歩三錢二厘、延滯利息日歩四錢、長期においては日歩二錢七厘、延滯利息三錢五厘とそれぞれ大幅引下げを敢行、鮮系開拓農民の助成を積極化し自作農創定資金として農民の福利を增進することとなつた

なほ同社は現在までに鮮系集團開拓民として間島省延吉縣に三百十戸千五百餘人、安圖縣に二十戸約五十人、吉林省樺甸縣に先遣隊三百八十名の入植を完了せしめ四月中には集團開拓民四千戸、集合開拓民一千戸、自由開拓民二千戸の入植を豫定してゐる

金組の預金總額 二億二千萬圓
釜山で松本金聯會長語る

【釜山電話】東上中の松本金組聯合會長は三十日朝釜山上陸「あかつき」で歸任したが棧橋で次の如く語つた

延々になつてゐた就任挨拶のため東上したもので二週間の滯京中拓務、大藏、農林、商工の各省を初め關係銀行や證券業者とも懇談したが朝鮮金融組合の信用の絶大な事實を確認し得て愉快にたへなかつた、金組の完全にして鞏固な發達は恐らく世界に冠絶したものであるといつても過言ではあるまい、ことに現在の金融證券は二千六百萬圓程の資金を取り入れてゐるが大部分は預金部資金で一部市場資金にして今回の議會で保險業法が改正された結果保險會社の責任準備金も取り入れ得ることに改正されたし金融市場の資金はうはついてゐる關係も手傳つてこの際金融證券を發行しては何うかとの勸誘を受けた

金組全部の預金總額は二億二千萬圓で特殊銀行を除く諸預金よりも多く郵便貯金の二倍半に達し庶民金融に喰込んでゐるし新年度事業資金は殖銀東拓と同額の三百萬圓を割當てゝ貰つた、懸案の産業組合法案の産業組合との關係で各關係當局とも夫れ〲の案を持つてゐるから知事會議でも終つたら早速殖産局、農林局、財務局で産業組合案を比較研究して産業組合法及び金融組合の適當な改革を急がねばならぬ問題であると同時に新設申請期に對する準備もあるから遲くとも六七月頃には實現させねば仕事が出來ぬと思つてゐる

第十一條發動 閣議決定 四月一日から

【東京電話】政府は三十日午後零時半より首相官邸において臨時閣議を開き平沼首相以下全閣僚出席し青木企畫院總裁よりかねて法制局と打合せ立案中の總動員法第十一條發動施行勅令即ち

本府辭令（廿九日附）

該利益配當及び資金融資令の内容を説明してこれを可決、かくて昨年來の懸案となつてゐた同問題はこゝに解決され四月一日より實施される事となつた

本府辭令（廿九日附）

任本府稅務監督局事務官（七等）命京城稅務監督局在勤　李根采
本府稅務監督局屬
慶南産業技手　森永辭
補慶南産業技手　白石吉十
任朝鮮産業技師（七等待遇）補慶南産業技師（各通）
朝鮮産業技師　前田利夫
任朝鮮産業技手（七等待遇）
補全南産業技師　細川〓一
任朝鮮産業技師（八等待遇）
補全北産業技師　森重正治
朝鮮土木技師　庄司正勝
朝鮮産業技師　塚田耕作
同　渡邊西郎
同　長久保榮次郎
依願免本職（各通）

時の錄音

平沼首相の語る當面の諸問題に、特別の新味は見えないが、穩健は落ちついてゐる。

×

ただ、外交に關する限りに於ては、今少し掘下げてほしい。

×

無論、英の佛、ソ、波への働きかけなど問題でないが、世界が二つに離されつゝあるは事實。

×

獨伊共同協定や文化協定の上を行く協定も、必要ではないのか。

×

東に武漢縣域、西にマドリッド、赤の淵叢ボロ〱と潰ゆ。

×

アルミ貨は大人や子供の愛玩用ではない。街に出せ〱。

『開花三世相』本日休載

獨の波國進出傍觀
スターリン書記長臆病

【ワルソー廿九日同盟】ドイツ今回の東歐進出に對しソ聯は豫想外の狼狽振りを見せ殊にチエツコ併合はスターリン書記長が共産黨大會でドイツが英、佛兩國の軟弱態度のため東歐進出をやめて西歐に向つたと見榮を切つた直後行はれただけに特にスターリン書記長は月夜に釜を拔かれたも同然で、周章その處を知らざる有樣で百八十萬の赤軍と九千台の飛行機を常備するソ聯が從來の豪語に似ず何故かくまでに臆病になつたかに就てモスコー在住のソ聯との同盟國であるフランス人筋は曰く、ソ聯を自國のため操らんとしてゐるイギリスでさへも不思議がつてゐる、ソ聯は從來ドイツに對しては事毎に攻擊の銃火を集中してゐたものだが、チエッコ事件以來却つて新聞のドイツ攻擊は低調となり且つ又ソ聯官憲の對ドイツ態度もあらゆる方面において著しく微温的となつてひたすらドイツの機嫌を損はざることに努めてゐることは特に注目を惹いてゐる

一例をあげればソ聯はイギリスの反獨宣言案加入勸誘に對する對ソ交渉の經過を逸早く暴露しソ聯提案の國際會議案がイギリスの抵抗により實現しなかつたとして一切をイギリスの責任としてこれに下駄をあづけると共に對ルーマニア工作においても例によつてドイツを刺戟しないやうに極力努力してゐることが看取される、一方イギリスはハドソン貿易長官一行のソ聯訪問に際してはロンドンタイムス、デリーテレグラフ兩紙特派員を同時に隨伴せしめ、華かなモスコー入りをなし英ソ間ジェスチアを試みたがソ聯も赤シヤマン貿易人民委員ポチョムキン外務人民委員次長等を以て鄭重に出迎へさせ、**また**「モスコー滯在五日間」にはクレムリン宮殿における會食會等の歡迎攻めにし大いに歡待に努めた、しかし何時もの宣傳機關ではかへつて新聞等ではこの一行の記事は極めて控へ目に取扱つてイギリスの術策に乘ることを戒めた點が見える、かくてソ聯はドイツが國境に迫れば迫る程益々消極的且つ臆病になるだらう勿論ソ聯としては今後も獨伊及び日獨伊樞軸陣營離間工作には機會ある毎に努力する方針を捨てず、同時に英米佛等との接近策をはかるであらうが最近英佛兩國が頻りに宣傳する程ドイツ攻擊の道具としてソ聯が活躍することはあるまい、これはスターリン書記長が國際情勢に對する見透しとして「英佛は日獨兩國とソ聯との戰爭勃發を計畫してゐるが余はこの術策には斷じて乘らん」**との**見解を黨大會において公言しこの根本觀念が現在及び將來のソ聯の外交政策の指導方針となることだかくてソ聯今後の外交政策は次のやうな途程をすゝむであらう

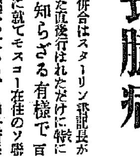

スターリン氏

ソ聯はドイツのチエッコ及びルーマニア進出並に近東への發展に際して何等積極的な妨害策をとりやめ、極端にいへばドイツのポーランド進出に對しても拱手傍觀するであらう、それ程ソ聯は自國が戰爭に卷き込まれるのを拒否してをりこれは過去二三年來續けられた肅清工作は今回エジヨフの失脚で一應完了したもののこれが政治經濟、社會の各方面に與へた打擊が意外に深刻でその回復が行はれるのは今の所全く見當がつかない有樣におかれてゐるからである

法幣資金法案
イギリス上院を通過

【ロンドン廿九日同盟】法幣安定資金設置に關する法案は去る二十四日イギリス下院を通過、その後上院において審議中であつたが、上院は二十九日右法案を可決したによつて政府は同日直ちにジョージ六世の御裁可を經て法幣安定資金に關する法律公布の手續をとつた

モンテイロ將軍 近く伊訪問

【リオ・デ・ジャネイロ廿九日同盟】最近ブラジルの獨伊樞軸接近が傳へられてゐる折柄駐伯イタリー大使館ではブラジル陸軍參謀總長モンテイロ將軍がイタリー空軍の招請を受諾し近くイタリー訪問の途につくこととなつた旨發表したが、右はブラジル航空使節團がドイツ、イタリーを訪問して歸伯したばかりでありモンテイロ將軍はイタリー空軍の招聘に應じてイタリー空軍の現狀視察を行つた後はドイツにも赴くのではないかといはれてゐる

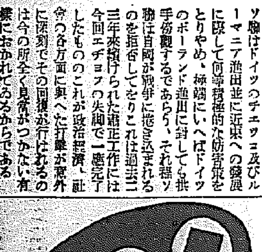

クラヤ自然色白粉の姉妹品
下手も上手もありません！
白粉代りに、白粉下に、生きた美貌の即製です！
七色・各七〇セン
切手八セン。で試用品を送ります！お好みの色名を御記入あれ
東京・澁谷・上通町　株式會社クラヤ
――百貨店・一流化粧品店にあり――

衿元（エリモト）
ホドヂン本舗の高級ゑりあか取り
科學の時代です！
昔はどうしても取れないと思つた衿垢も垢の性質をよく研究して作つた衿元を御使ひになれば容易に取れます、ベンヂンや揮發油は過去の遺物です。
定價　中瓶・四〇　德用瓶・六五

虫よけの王 ホドヂン

毛皮は虫がつき易い

虫よけには日本で唯一つの專賣特許の防虫劑陸軍被服廠の御用品を家庭向にしたホドヂンをお使ひ下さい。

ガラス瓶に入れたバラ物を偽せ物と知らずに買つて迷惑を蒙られた方がありますから御注意下さい

効力　樟腦の十倍　ナフタリンの四百倍

ナフタリンは餘りキキ目がない上に値段が從來の三倍に暴騰して居りますから値段から云つてもホドヂンが御徳用です。

定價　一（〇〇入）四十錢　十六錠入二十錢　徳用四錢は1/3以下

陸海軍御用工場　保土谷曹達株式會社製品
本舗・東京芝虎ノ門　金星商會

WB－6

皇國臣民の誓詞碑 地鎮祭けふ執行
朝鮮神宮の境内で

愛國牛島文學の金字塔皇國臣民誓詞碑の地鎮祭は卅日午後二時から朝鮮神宮境内で鹽原朝鮮教育會長、井原京畿道知事、高橋京城府尹はじめ朝鮮教育會職員並に府内大學及び專門學校、中等學校、小學校各代表參列のもとにおごそかに執行された、式は神官の修祓にはじまり童女の鋤初、鍬初の儀、教育會長の鎮物奉埋等あつて、牛島小學生の手によつて書かれた、皇國臣民の誓詞を永へに安置する皇國臣民誓詞碑の地鎮が固められた、式後直ちに着工、今秋九月竣功の豫定である【寫眞＝地鎮祭】

朝鮮神宮で 勸學祭
新入小學生の前途を祝ふ

朝鮮神宮では四月一日午後一時から本府學務局、京城府學務課、及び府内公私立小學校其他關係者多數參列の下に、今年度新入小學兒童の前途を祝福する勸學祭を執行する、同時に修身教科書一萬六千三百六十冊の修祓式を行ふことになつた

軍官民總動員の『愛馬の日』近づく
總督、軍司令官も行進に參加

「物言はぬ戰士」軍馬に心から感謝を捧げる『愛馬の日』は由緒も深き四月七日を期して軍官民總動員の下に華々しく開催せられることになつたが、當日は出征軍馬の武運長久祈願、慰靈祭を執行するほか、南總督、中村軍司令官も參加、軍官民乘馬隊の市中行進を行ひ府内各所では在郷軍人、愛國・國防婦人會員が總動員で愛馬への人參給與を行ひ、南大門、東大門、龍山兵器補給所近の三箇所には無料蹄鐵所を設けて市中の馬車馬等にも下士官、獸醫が出動して無料診療及裝蹄を施し、各學校では夫々軍馬に關する講演會を開催、ラヂオ放送、馬事座談會を催し、特に八千名の小學生隊は『愛馬の日』の小旗を可愛い手に旗行列をするなど、市中を擧げて愛馬一色に塗りつぶすことになつた

軍馬の行進
龍山師團で當日擧行

來る四月七日の愛馬日に龍山師團では主催獻譽の催しに錦上さらに花を飾る軍馬行進を行ふことになつた、騎兵廿八聯隊、歩兵七十八聯隊、騎砲兵聯隊の軍馬は堂々隊列をつくつて大地を蹴る馬蹄の音も勇しく三坂通から神宮表參道を進み午前八時五十分までに朝鮮神宮前廣場にたてがみを揃へ、午前九時出征軍馬の武運長久の祈願祭に參加し、それより科學館前から總督官邸、憲兵隊司令部前、若草町、黄金町二、鐘路三―和信前―安國町―本府前―府廳前に出て鍾路―岡崎町三角地と府内を一めぐり、スワと言ふ時は軍務御奉公に飛び出す銃後の勇士の頼しい姿をみせ各隊に入る、歩…騎…各隊からは獸醫を府廳に派遣して一般の馬の健康相談に應じ愛馬觀念の昂揚につとめ、龍山師團白井參謀長はJODKのマイクを通じ軍馬に關する話を全鮮に放送する豫定である

戰地に新聞を送つて下さい
國婦京城支部に某社切手を寄贈

國防婦人會京城支部では、この程府内南大門通某會社から「お讀みになつた新聞は戰地へ送つて下さい」と五厘切手四千四百枚の寄贈があつたので、各分會にこれを配布し分會毎に第一線の將兵に新聞を發送することになつた

覆面の盜人

京城本町三ノ三五高理髮方に卅日午前一時ごろ支那人らしき覆面の男二人が侵入現金八十圓と總額五十四圓の貯金通帳、公債一枚、別に十五圓在中手提金庫を盜んで逃走

新裝江川の栗饅頭 ②711

京城府の催し

鼻北騎兵と共に第一線を馳驅幾多の戰功を樹てゝゐる無言の戰士、軍馬を慰める四月七日の愛馬デーに京城府内では當日つぎのやうな催しを行つて軍馬に對する認識を深めることになつた

▲午前九時國民精神總動員京城聯盟軍事後援聯盟京城支部、朝鮮乘馬俱樂部では川島總裁を委員長に、朝鮮神宮で出征軍馬武運長久祈願祭を執行する

▲午前十時國民精神總動員京城聯盟、軍事後援聯盟では乘馬市内行進を行ふ

▲愛國婦人、國防婦人各會員は當日府廳前に出動、行進中の馬に人參の接待をする

▲京城府では午後二時博文寺で出征軍馬慰靈祭を執行する

▲當日は南大門前、東大門前、龍山兵器補給所三ヶ所に給水所を特設して婦人會員が直接馬に水を與へることになつた

全鮮の男子初中等教職員に劍道獎勵
時局下にふさはしい先生を作り上ぐ
七月頃に京城で大會も開催

本府學務局では國民精神の涵揚を期する目的から全鮮各學校の學生生徒に皇國臣民鍛錬や劍道を獎勵し、非常な成績を擧げてゐるが、一歩進んでこれが徹底をはかる意味から、第二國民の錬成指導に當つてゐる全鮮の初、中等校の男子教職員二萬一千人に對し、新學期から強制的に劍道を獎勵、劍道の訓練によつて時局下に相應しい教職員を作り上げることになり、先般學務局長から各道知事にこれに關する通知を發した、かくて全鮮の中等學校職員は武道場に飛び出し、生徒を相手に竹刀を打振ることになり、道場のない小學校職員は近く本府警務局の斡旋を得て各警察署演武場で警察官と一緒に心身の鍛錬をはかることになつたがさらに本府學務局では全鮮教職員の劍道修練の成果を見るためはじめての試みとして本府學務局が主催となり來る七月頃京城の警察官講習所道場において第一回の各道教職員對抗劍道大會を開催、劍道熱に拍車をかけることになり目下これに關する具體案を研究中である【寫眞＝さあ來い…と構へたところ】

新課税物品など
朝鮮支那事變特別税の改正
愈よ四月一日から實施

支那事變特別税令の改正により、物品税の課税品目の範圍擴張と税率引上げは愈よ四月一日を期して行はれることになつた、これが課税物品に追加のものは文房具外九種に及び免税點を變更するものは家具、漆器、陶磁器及び硝子製品税率を引上ぐるものは毛皮外五種となつてゐる、これについて當局側ではこの臨時税に名を藉り税金相當額以上を理由なく價格の引上げをなし、又は課税物品以外にまで不當値上げをなす等の不正行爲に對しては斷乎たる法の制裁を加へる意向で、消費者側では課税の内容を充分理解するやう切望してゐる(注意＝括弧内は課税最低限の單位及び價格)

課税物品表

第一 新に課税物品に追加のもの

第一種乙類 税率百分ノ十

一、文房具(イ)萬年筆、硯箱、文箱、料紙箱、色紙箱、短冊箱、スケッチ箱及畫架(一個又は一組五圓)(ロ)金ペン軸ヲ除しタルものを含む＝シャープペンシル・インク入＝インクスタンドを含む＝硯・筆入・筆・墨、簿具、ペン立、ペン皿、文鎭、色紙短冊、アルバム、鉛筆削器及本立＝ブックエンドを含む(一個七圓)

二、玩具(一個又は一組三圓)

三、運動具(イ)ボール(一)庭球野球及ホッケー用のもの(一個七十錢)(二)其の他(一個七圓)(ロ)ネット(一個十五圓)(ハ)グローブ、ミット、圍盤、槍綏棍、フエンシング用劍及ベル(一個又一對七圓)(二)バット、ラケット、ガット及ホッケー用スチック(一)バット及ホッケー用スチック(一本分三圓)(一個三圓)(二)ラケット(一個七圓)(三)ガット(ホ)スケート、スキー、同部分品および附屬品、(一)スケート一對七圓(二)スキー一對十五圓(三)シール一對七圓(四)締具、金具及ストック一對三圓(ヘ)リユックサック、ピッケル及コッヘル(一個又は一組七圓)

四、電氣器具及瓦斯器具(イ)湯沸＝珈琲沸器及牛乳沸器を含む＝タオル蒸器、調理用器具＝七輪、竈及炊飯器を除く＝アイロン、鏝＝半田鏝を除く＝髪燙器、毛髪乾燥器、煖爐、行火、火鉢＝電氣炭を含む＝足温器及蒲團類(一個又は一組七圓)(ロ)パーマネントウエーヴ機及附屬ドライヤー、洗濯機、掃除機、煖房用ラヂエーター、ルームクーラー、扇風機、調理釜(一個又は一組廿五圓)

五、織物、メリヤス、レース、フエルト及同製品並組物(イ)織物但し帶地及敷物地を除く(一)帶尺地、羽尺地、裏地、襦袢地、袴地、夜具地及之に類するもの、白生地(一反廿五圓)其の他(一反卅圓)(二)座蒲團地(五枚分廿圓)(三)羽裏地、和服用コート裏地及襦袢地(一枚十五圓)(四)其の他幅四十六糎未滿のもの(一米三圓)幅四十六糎以上百廿糎未滿のもの(一米七圓)幅百廿糎以上のもの(一米十五圓)(ロ)メリヤス、レース及フエルトにして布帛状のもの但し敷物地を除く(一平方米四圓)(ハ)織物、メリヤス、(レース及フエルト製品並に組物(一)寢衣、襦袢及之に類するもの、單衣(一個卅五圓)其の他(一個四十五圓)(二)上衣、下衣、袴及袍(一個卅五圓)(三)帶＝帶地を含む＝女子用の丸帶及袋帶(一個四十五圓)男帶其の他の帶(一個廿五圓)(四)洋服、男子用のもの一組のもの＝三揃のもの(一組八十五圓)上衣(一個四十二圓)ズボン、チョッキ(一個十五圓)ズボン(一個廿八圓)女子用のもの、一組又は上下連續したるもの(一組又は一個六十圓)上衣(一個三十圓)スカート(一個廿圓)(五)外套、和服用コート、トンビ、ケープ及之に類するもの、男子用のもの(一個八十圓)女子用のもの(一個六十圓)(六)其の他の被服類シャツ、スウエーター、パジャマ、ローブ、ガウン、下着、肌着及之に類するもの(一個十圓)(七)服飾附屬品、襟卷(一個十五圓)帶揚及帶締(一個十圓)半襟(一個五圓)ネクタイ(一個四圓)手袋(一對三圓)手巾、靴下及之に類するもの(一個又は一足二圓)(八)毛布、膝掛、蚊帳及蒲團類、毛布及膝掛(一枚廿圓)蚊帳(一張廿五圓)蒲團、敷蒲團(一重卅圓)其の他(一個卅五圓)座蒲團、クッション＝クッションを含む＝及ファスツール(一個七圓)(九)窓掛・卓子掛＝センターピースを含む＝ピアノ掛、飾棚掛、椅子掛、寢臺掛、伏紗及風呂敷類(一枚七圓)(十)敷物類(敷物地を含む)(一平方米九圓)(十一)綴錦及化粧綢(一張百廿圓)

六、果物(イ)メロン(一個一圓五十錢)(ロ)パペイヤ、鳳梨(五十錢)

第二 免税點を變更するもの

一、家具(イ)幅八十五糎以上の箪笥及衣裳(一個又は一組七十圓現行免税點七十圓)(ロ)イ號以外の箪笥、衣裳、櫃類、籠類、斗周、寢台、鏡及鏡台類、机及卓子類、椅子及腰掛類、火鉢台類、屏風、衝立、几帳、衣桁、帽子掛、傘立(一個又は一組四十圓)現行免税點

二、漆器、陶磁器及硝子製品にして別號に掲げざるもの但し理化學用のもの、醫療用のもの、電氣絶緣用のもの及土木建築用のものを除く(一個又は一組十三圓)現行免税點二十五圓

第三 税率を引上ぐるもの

第一種甲類 税率百分の十を百分の十五に引上

六、毛皮又は毛皮製品(イ)毛皮(一個十圓)(ロ)毛皮製品、敷物、膝掛、手套類、襟卷、被服類、被服用の裏、襟、袖及縁(一個又は一組十圓)(ハ)羽毛製品又は羽毛を用ひたる製品(イ)羽毛製品襟卷(一個五圓)ロ、羽毛を用ひたる製品蒲團、座蒲團及クッション(一個五圓)

林檎、梨及柑橘類(一個七十錢)(ハ)葡萄(百匁一圓五十錢)

第二種乙類 (税率百分の十)

一、紅茶、珈琲及其の代用物並にココア、紅茶、マーテ、珈琲、チコリー及ココアニ、嗜好飲料但し酒類及清涼飲料を除く(イ)乳飲料又は乳製品を原料とする酸性飲料(ロ)果實汁、果實蜜、珈琲シロップ、紅茶シロップ及之に類するもの

第三種

一、飴、葡萄糖及麥芽糖(イ)麥芽糖化の方法に依り製造したる飴百斤に付一圓廿錢(ロ)其の他の飴並に葡萄糖及麥芽糖(百斤に付一圓五十錢)

(一個五圓)

第二種甲類 税率百分の十を百分の十五に引上

一、乘用自動車但し普通乘用自動車にして輪距二百八十九糎を超ゆるものに限る

二、化粧品香水、香紙、香袋、白粉、紅化粧品、クリーム、化粧下、化粧水、化粧粉、頭髮用の香水、油及煉油、整髮料、染毛料、洗毛料、美爪料、脱毛料、脂取料

第三種酒類

(イ)清酒、黄酒、白酒、味淋及麥酒(一石に付四圓を八圓に引上)(ロ)燒酎(一石に付一圓七十錢を三圓四十錢に引上)(ハ)其の他の酒類＝但し濁酒藥酒及果實酒を除く＝(一石に付六圓を十二圓に引上)

松の實キャラメル

◇三十一日午後七時三十分から京城基督教青年會館で、京城基督教青年會主催の下に、同會總主事の「印度マドラス世界基督教大會より歸りて」並に國産自動車協會理事長、張太郎氏の「ムッソリーニに會見して」と題する講演會がある

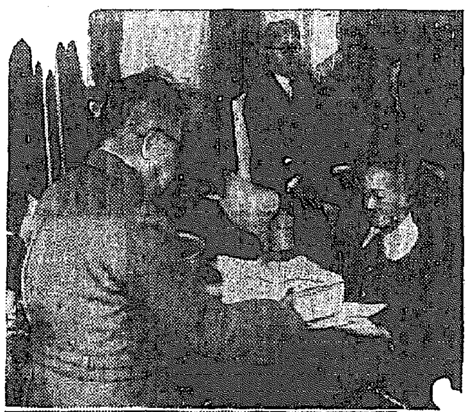

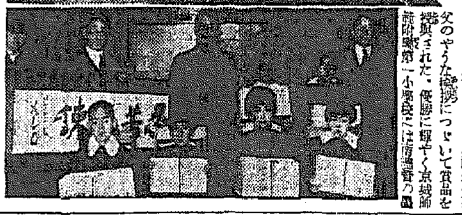

【寫眞】上總督賞授與式、下は賞品をいたゞいて――前列左から京城師附屬第一小の金子節三君、同島井聡子さん、西久保玲子さん、後列左から京城梅洞小の柳甚天さん、齊洞附屬第一小の尾高都茂子さん及び總督賞の額】

晴れの總督賞 授與式を行ふ
けふ田口社長から授賞
京日小學生新聞 主催の綴方競作

さきに見事綴方教育の指針を決定する快擧、本社京日小學生新聞主催の「總督賞綴方競作」は見事な成果を收めたが、卅日午前九時半、晴れの總督賞授與式が本社貴賓室で行はれた、晴れの榮譽を擔つた兒童たちは田口社長の慈父のやうな挨拶について賞品を授與された、優勝に輝やく京城師範附屬第一小學校には南總督の墨蹟あざやかな「[illegible]」横額が渡され、續いて社長賞授與の後本府八木學務課長から府學務局長賞の授與があり優賞をうけた金子節三君の可憐な挨拶があつて、こゝに「總督賞綴方競作」の意義ある企てにピリオッドをつけたのである

儆新學校
第一學年合格者

相淳七、洪保萍、韓周淑、金光允、朴成九、梁仁錫、李靜尊、韓永商、河相晧、金在鉉、張泰鉉、崔正愚、白成基、安相勳、金良謙、鄭國熙、金仁錫、金相斗、劉永傑、金南壤、金周元、南相耕、李俊愷、白順文、金炳燃、崔準鎬、李相成、羅炳植、白前翰、鄭齊勛、朴潤謙、鄭錫淳、安錫瑞、李貞英、朴泰喆、李華鎬、崔永泳、李丙鎔、李道永、李坤、黄允楠、崔鉉翼、文在淳、金鳳赤、方在桄、趙重夏、慶光顯、李元頤、李昌熙、張啓達、李完求、申弘均、金頤、姜秉淳、李柱協、呂仁武、崔炯淳、金光深、金世洛、趙懶鎬、俞炳哲、李天秀、韓熙貞、沈雲澤、吳順錫、黄秉仁、金穀烈、金晢現、李滄釆、金乙準、尹鄰燮、徐駿會、金昌漢、金昌炫、李稙和、金明勝、李泰宰、李成雨、李伯榮、韓武英、安道源、朴堤圭、康世炯、金顯光、權永釆、朴根深、金顯國、李世澔、成炳萬、尹瑞鐘、李東三、李在鴻、李殷深、崔正淳、金允泰、丁道榮、裵炳勳、金錫律、朴良英、曺泳頊

これはをかしい
再診で發疹チフスと判る

京城黄金町六五内外酒店玉木屋主金弘先さんは廿九日午後七時ごろ京畿道衛生課の公醫、榮國町池盛周醫師の診斷により發疹チフスと判明した、金さんが去る廿七日診斷した鍾路三の一二五金兆鎰また廿九日診た鍾路三の七鐵我道兩醫師は何れも神經痛、急性肺炎の症狀と診定鍾路署に報告してゐたもので、その報告者に不審を抱いた道衛生課で再診の結果かく判明したもので既に發病後一週間を經過してゐることも判つた、飲食店營業者あたりは傳染病發生の場合商賣に影響するを不利を恐れて、よく隱した前例があつたので、前記兩醫師の診斷の裏面に不正事實が潜むのではないかと目下鍾路署で取調べ中

小生在仁中は公私共多大の御懇情を賜り殊に出發に際しては御多用中態々御見送り下さり難有奉深謝候右不取敢乍略儀以紙上御禮申上度如斯御座候 敬具

和田國安
同 恒子

賣上金ヤーイ
盜まれましたと運轉手から屆出

廿八日午後六時半ごろ京城驛水町京畿道旅客自動車部に着いた春川發乘合バスの運轉手田龍秀(二三)が、春川支店から持つて來た當日の賣上金五百六十圓入りの皮鞄を待合室の机の上に置いて宿直の劉鍾獻(二三)と對話中、何者かに皮鞄ぐるみ盜まれた、……と廿九日夜鍾路署へ屆出た、同署では前夜の關係者を取調中

天氣豫報(31日)

地方	風	天氣
黄海 京畿 忠南北	東乃至南風	一般には曇だが霧の掛る所もある
全南北	〃	始めは晴後曇
慶南北	北乃至東風	〃
平南北	北乃至東風弱く	一般には曇だが霧の掛る所もある
咸南 江原	南東乃至南西風	晴れたり曇つたり
咸南北部 咸北	北乃至東風	〃

仁川の潮時(31日)

	午前	午後
滿潮	一・○五	一・五五
干潮	七・四五	八・四五

京城地方【今晩】曇り小雨【明日】曇り

仁川地方【今晩】風弱く曇時々晴海上で霧が掛る【明日】風弱く曇時々晴朝は霧が掛る

京城温度(二十九日)最高十一度八 最低一度五 (三十日)最高十一度 今朝六時零下零度三 正午六度

三十日朝の天氣概況

高氣壓は朝鮮、内地及び内地の南東方海上を掩ふものと外蒙古に停留してゐるものがあり、天津附近黄河上流揚子江中流等には弱い低氣壓があります、天氣は支那、滿洲は晴と曇が半々位で滿洲の北部と東部では小雪の所もあります、朝鮮は風弱く中部以北は曇り勝ちですが中部以南は快晴です、内地は所々晴間もありますが一般に曇り勝ちです半島内の氣温は北境と東側は平年より二度乃至五度の高目ですが西側は平年並又は平年より一二度低くなつてゐます

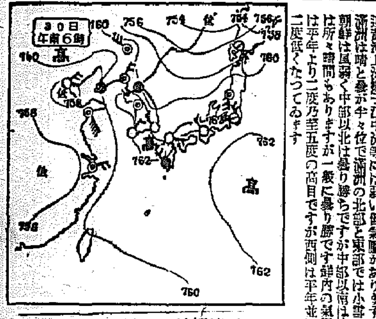

キユーピー マヨネーズ 體位向上 美味榮養のサラダ料理を召上れ

桃屋 品質第一等 桃の罐詰 生より美味しい 白桃、黄桃 各デパート及食料品店にあり 東京 桃屋商店

醫學博士 小村榮三 内科 兒科 コムラ病院 入院隨意 普通病室 隔離病室

日本生命裏 黄金町入口 皮膚泌尿 性病科 醫學博士 渡邊晋 電本894

向上實業學校生徒募集 男子 女子 一學級(五〇名)學級増加ニ依ル 試驗期日 四月七日 四月八日、九日、十日 京城府天然町三一

夜間部増設 昭和工科學校 入學資格 試驗期日 四月十日、十一、十二日 京城府新堂町 詳細ハ學校ヘ問合セラレタシ

小寺醫學博士指導製作 超短波治療器 本器は專門家により國產化されたる本格的超短波治療器であります 家庭用、病院用目下特賣中 慢性疾患や難病に試みられよ 適應症 リウマチス・各種神經痛・婦人諸病・胃腸諸病 無代進呈 說明書 超短波療法 支部經營者 販賣店募集 東京市芝區三島町十八番地 超短波普及會

頭が痛い…… 氣分が冴えない時…すぐ ノバポン錠 神經の痛みを快く鎭め、氣分をすつきりと爽かにします…その上、服用後の障りがない！

美神丸 シコケ・婦人病 婦人に多い苦しみ 自宅で秘密に治る 宮内善進堂

重役 課長諸賢！ 若しも貴方が人知れず若禿、うす毛等、毛髮の衰へをお歎きでしたらワカミツにお任せ下さい。 新性能の養毛料 ワカミツ

檢眼無料(學生に限り) 本院本眼科にて檢眼す 檢眼 眼鏡 京城驛前 セブランス病院 セブランス眼鏡部

オイシイ ビタミン菓子 日ノ丸 日ノ丸タベタベ カゲエアソビ 子供を強く育てるビタミン菓子 キンドン メアンドン製菓株式會社

天中軒雲月 文藝浪曲 乃木さんと決死隊 新作！ テイチクレコード

近來の傑作！ 戰線の勇士へぜひ聽かせたい此のメロデイ！ 唄 山中みゆき ほにとんほにとん 御苦勞ね 特約店

愛馬進軍歌 陸軍省撰定 標準盤 キングレコード 永田絃次郎・長門美保 愛馬行進

Columbia 父よあなたは強かつた 東京・大阪 朝日新聞社 懸賞入選歌 文部省檢定濟 松竹大船映畫 近日封切 コロムビアは時代のレコード

地方綜合版

機械を狙つて

【鎮南浦】平南平原郡德山面倉村里三一〇生れ現住府内碑石里二十五番地朴某(二〇)は府内碑石里燐鍛工場に人夫として働いてゐたが同工場内の機械の部分品眞鍮タガネを窃取、府内某古物商に一個六十錢で賣却、之に味をしめて廿六日再び機械の部分品に手を延ばさんとしたところを同僚に發見され鍛冶署に突き出された

紅粉議員と杉山議長 水道問題で一騎打

清津府會愈よ最高潮

【清津】清津府會第三日の廿八日は午後一時すぎ開會、出席議員十七名、水道費、公園費、水泳場費、圖書館費、公會堂費を一括上程すれば

紅粉議員 公園費、圖書館費があげてあるが今度丁はどこにもゐないさはないか

と相變らず人間のことには喧しい、番外より今後は前任者が都合で辭めたからゐないので新年度から新しく入れるつもりと答辯

柿本議員 水道費、前年より三萬餘圓も增額となつてゐるが一體現在の給水能力はどの位あるのか、この頃の人口の增は非常なものだが心配はないか

下津番外 現在の給水設備は設計の範圍を越えてゐる、現在の給水人口は約四萬人で總人口に對し九割五分に當つてゐるから、このまゝでも人口九萬までは大丈夫といへる

柿本議員 人口が九萬人になつたらどうか

下津番外 いまの狀態でゆくと三、四年先の明年中に上水にあてるのはあるまいか、それから用途に給水設備の擴張を計畫し政府の補助を貰ふやうに立案中である

大見議員 水泳は國民保健の上から見ても重視すべきもので殊に現在の如き時局の折は尚更叫ばれてゐることは御承知であるが水泳場費を見ると前年より殖えて然るべきものが却て減つてゐるのはどうしたわけか

上廻番外 水泳についての御意見は御尤もなことと思ひます、現在の水泳場は場所が悪いので不適當と思はれるので近いうち他へ移轉するつもりである、それまで補修するとして設備費を節約した、將來綜合運動場でも出來れば完全なプールを設けることにいたします

安根議員 新岩部の水道現在のところ不便が多い、何とかならぬか

下津番外 只今漁港に一ヶ所設備中でこれが出來ればよほど便利になると信じてゐます

室議員 公園費、圖書館費、公會堂費などといふものは本來文化施設で府の發展に伴つて進歩向上すべきはずのものが皆それ減額となつてゐる、もつと積極的に擴充する必要はないか

上廻番外 御存じの通りでありますが、何分時局の影響で需要費を減額せねばならぬ情勢にあつたのでやむなくかうしたのであります、將來は充分考慮を拂ひます

許弼顯議員 毎年私のいつてゐることだが新岩洞のところ二百戸が公設共用栓一ヶ所にすぎない、官用栓(中流以下)は女房たちがいやがつた下水場設のための公設共用栓を施して貰ひたい

下津番外 新岩洞方面は土地高燥で下水溝が完全でないからまづその方から整備して行かねば具合が悪い

許弼顯議員 今の答辯によると山手へどこの下水溝がないとこれは施設出來んといふ事であるが他の補填洞でも少しないではないか

下津番外 道路や下水溝が完全でないからといふのが正當理由で新岩洞の方は

と早が近いので質問がよく分らぬと見え同じ答辯を繰返すので議員は、それは判つてゐる私のいふのは……とまだるいことと聞しいので議長

議長 それでは私から申上げます、まづ根本問題から述べますと今日何處の土地を見ても水道は一つの必要なもので自分の栓をひく傾向にありまして内地では公設共用は漸次廢止してゐるため官用にさせやむをえないのは

……と水道を一くさり述べ

▲議長 朝鮮では特殊事情もありますからさうもゆかないのでなるだけ公設共用栓といふのは府として積極的には困難な立場にあります

と答辯すれば紅粉議員、許議員に向つて「その問題は後に讓れ」と水道の根本問題で議長と一騎打(朝刊に續く)

道路使用料の增徵 遂に修正と決定

釜山府會めでたく幕

【釜山】豫算府會最終日の第九日は前田、中島兩議員の電車路線(砂利道路)瓦斯管埋設に伴ふ道路使用料一萬九千七百四十圓の豫算計上に對する五割、一萬五千圓の增徵修正動議に端を發して物議を醸し遂に各派有志が懇談會を開催して討議されたが前議派に反對した硬派と反對派入り亂れての紛糾對立で懇談まとまらず結局府理事者の事務的準備を理由として保留といふ事態に陥つたが廿九日午後、時局下の府會がかゝる醜態を續けることは面白からずと前議派に先立つて懇談、問題化した道路使用料の增徵を中心に懇談に入つたが

▲九割(一萬五千圓)を增徵して戸別稅の負擔減に振り向けよとする意見▲增徵反對の意見▲增徵の代案として電車の二區制擴張を強調せんとする意見

の三つに別かれ依然として議論沸騰、對立が見られたが結局緩和に採用むことに時局下の大勢を見た意見に從ひ府當局の意向を尊重する穩健派の主張によつて增徵率五割(一萬五千圓)を二割五分の一萬四百圓として修正することに決定、午後三時本會議を開き

中島議員 電車路線(砂利道路)瓦斯管埋設による道路使用料一萬一千七百四十圓(計上豫算)に對し二割五分、一萬四百圓を增徵しこの四千百圓を增徵する戸別稅に振り向け戸別稅二割五分の增徵を一割減し一割五分の負擔にしたい

と更めて原案の修正動議を提出、議長これを諮つた結果大多數の贊成で通過、かくて直ちに原案修正について理事者より報告があり、ここに紛糾化した道路使用料の增徵問題も解決、引續いて第一讀會の議案を續行し第十號議案第十一土地區劃整理費特別會計豫算を附議、次いで第十一號議案から第二十八號議案(屠畜場使用料條例改正▲市街地計畫特別稅條例改正▲特別營業稅加稅規則改正▲府稅條例中改正)▲市街地計畫道路改修工事に充るため起債▲屠場使用料條例中改正▲共有財産管理條例中改正▲共有財產たる土地を公用財産に編入の件▲不動産處分の件を一括上程し、一讀會省略の上審議に入り原案通り承認、更に追加豫算(十三年度並に十四年度)として軍人、軍屬遺族援護施設費(小住宅十五戸新設、三萬一千六百圓の建築費は國庫補助決定)敷地買收費一萬圓、維持費補給費六百圓)及び追加提案三件を上程、異議なく通過、かくして午後四時五十分第三讀會に入り全員起立賛成を得て一件削除(府會議員の費用辨償を議會に改むる件)一件修正(一般經濟歳入經常部使用料及手數料條例中道路使用料を增徵しこれを戸別稅の增徵減率に振當て修正)を除き總額三百七十一萬三千圓に上る釜山府一般經濟、水道費、病院費第一土地區劃整理費各特別經濟の豫算を原案通り可決、ここに非常時豫算並に附屬議案二十一件を審議し八日間に亘り延長して午後五時五十分目出度く幕を閉ぢた

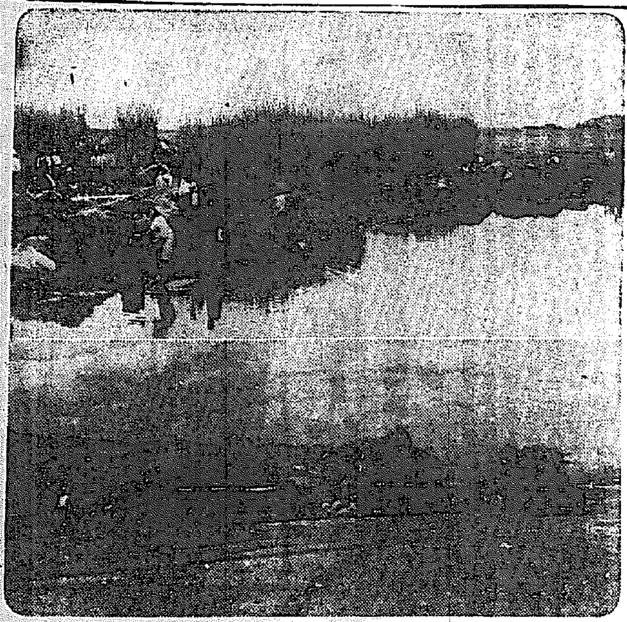

寫眞(上)大量の櫻苗木を勤勞奉仕によつて荷造(中)荷造した苗木をトラックで大邱驛へ(下)貨車に積込んで萬歲聲裡に現地へ

花で埋めよ戰禍の地

慶北から大和櫻を九千本

【大邱】北支戰線綠化の先遣隊として慶北の櫻苗木は昨年はじめて北支へ移植され、日本武人の優にやさしい面影を映してみごとに戰禍のあとに咲き誇つたが、今年もまたこの想ひ出の戰跡に約九千本の大量を送ることとなり廿六日から輸送を開始、月末までには大體終る豫定だが、この櫻が陽春の候戰跡の地で滿開となつたらこれこそ本當に「花と兵隊」をもつて北支明朗化の一役が果されるわけである、道山林課では大邱驛からの輸送準備に大した意氣込みで忙殺されきつてゐる

北支の空に活躍

荒鷲山瀨部隊長歸る

【○○】北支の天地に轉戰二ケ年陸の荒鷲を縱橫に率ゐて山瀨部隊の名を轟かせた山瀨部隊長は廿八日午前九時七分京城列車で歸還した

山瀨部隊長は山西省、陝西省をはじめ京漢、津浦兩沿線の占據や潰走の敵兵などに對し猛烈な爆擊を加へ地上の精鋭と協力し近くは海州陥落の殲滅戰に偉勳を樹てた外、北中支の空を席捲した荒鷲隊の父である■■なほ、同部隊長は廿九日午前十時十分發列車で○○に赴任した

容疑者廿餘名

長津江水電の土地問題取調

【咸興】既報、長津江水電土地問題は各方面に波及し所轄長津署を初め下碣隅里は道警察部の指揮により關係各署の應援を得て刑事隊を各地に派して眞相の闡明と事件の徹底的剔抉の手は緩めず進め、現在容疑者として召喚留置されてゐる者は廿餘名に達し、その一部は既に咸興刑務所に收容された、何れも同地方に於ける知名の人であるが何は上南面々長李鳳煥氏は既に釋放されてこのほど下碣署から釋放された

江東郡嗟遊面仁興里宋氏の妻は月歸つて來ると飛び出したまゝ歸宅せぬので廿八日平壤方面に行つての搜查願ひ

梅干一貫目

第一線へと 老婆の赤誠

【釜山】銃後の赤誠に燃ゆる傷痍將兵の老母……全南長興郡長平面長泉里丸野ぬいさん(七〇)は梅干約一貫匁を廿八日釜山府北釜山署へ託し第一線に活躍中の郷土部隊へ送ることになつたが梅干と一緒に次の樣な手紙が添へてあつた

(前略)支那事變發生このかた皇軍將兵の皆樣には毎日感謝して暮しをります、つきましては私も老人ながら何か兵隊さん達の御役に立ちたいと思ひまして家の庭に出來ました梅で梅干を作りました、粗末なもので誠に恐れ入りますが老婆の心持をお汲みとり下さいまして前線へ送り方御手續下さいますやう何卒御願ひ申上げます

人事の家出 【城津】

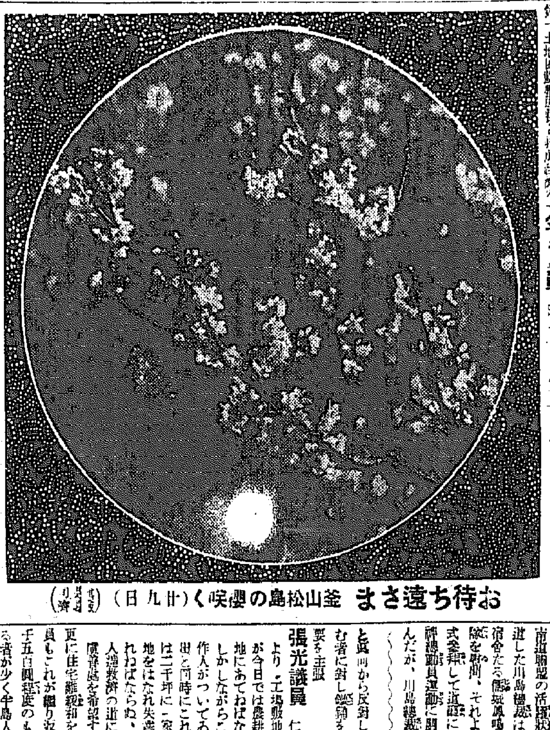

お待ち遠さま 釜山松島の櫻咲く(廿九日)

要望も賑やかに

仁川府會さやうなら

【仁川】仁川府會最終日の廿九日は午後一時から開會、出席議員廿二名(五名缺席)先づ追加されたる議案第四十四號仁川府條例中府税條例は臨時年度内の實情により定め課稅することに改正、議案第四十五號特別稅興稅條例を時局の現狀に鑑み設定する必要あるにより定める等を府理事者から說明し兩議案を一括上程、異議なく可決、次いで二讀會に入る、兩議員の質問があり一讀會が終り

金森議員 日之出町工場敷地及宅地造成地を賣却するとき契約によるの件は十ケ年間繼續事業としてあるが遠い見透しのつかない將來のものまで計畫することは地主に迷惑をかけ面白くないから本年だけの計畫に止めるやう訂正したい

永井府尹 現狀は地價が許されても一年間で實施するそんな莫大な起債の意思はない、正當な價格で土地を買つた人には決して迷惑をかけることにならない、土地收用の如きはその限りた投機的行爲に對する是正である

と眞向から反對し世の投機を目論む者に對し警鐘を加へその絶對必要を主張

張光議員 仁川は海面埋立により工場敷地を提供してゐたが今日では農耕地を以て工場敷地にあてねばならぬ時代が來た、しかしながらこの農耕地には小作人がついてゐる、大工場の進出と同時にこれ等多くの小作人は二千坪に一家約五人の割で土地をはなれ失業群の中に投ぜられねばならぬ、これ等窮民の救濟の道について當局の考慮を希望する

更に住宅難緩和を要望し金丸稍議員もこれが繰り返し桃山住宅の三千五百圓程度のものは恩惠に浴する者が少く半島人の生活程度に合はないからもつと低廉な小住宅建設が急務と要望、撤廢された起業者の補助金五百圓復活につき長い說明が加へてこれが復活動議を出し途中生田議員の要求で休憩その間に懇談したがまとまらず採決に入つて金森、中條兩議員の贊成があつたのみで動議は否決された、かくて作議員は町會助成費の各町分配、生田議員は日之出町工場敷地問題、荻菜の大羽生し府尹の挨拶、磯渡議員は原案に賛成し一々希望があり、二、三議員の議員就職の回顧録めいた意見の開陳、理事者の勞苦を謝し讀會省略を提出金議案を「すみやかに可決を定あらんことを!」と結び採決動議を提案、議長は賛否を起立に問へば全員起立裡に劃期的大豫算四百六十九萬七千七百四十五圓並に附屬議案全部を無事可決、これに對し府尹の挨拶感謝あり、續いて廿日の初日府會でなされた青木民の發言中に「新聞記者云々」とあつたのを一新聞記者と訂正し大石府議の挨拶、府尹の謝辭あつて波瀾重疊を極めた十四年度豫算府會を午後四時靜かに幕を降した

內鮮一體から日滿支一體

川島總裁大田で語る

【大田】既報、國民精神總動員忠南道聯盟の活躍狀況視察のため來道した川島總裁は廿九日午前九時宿舍たる儒城鳳鳴館を出發し申部隊を射撃、それより大田神社に正式參拜して道廳に至り別項國民精神總動員運動に關する懇談會に臨んだが、川島總裁はそれに先立ち午後一時から道廳出入記者團を引見次のやうに語つた

忠南 は往年の史實に照して內鮮一體の色彩が濃厚であるといふことはかねぐ聞いてゐたが、現地に來て見て知事から說明を聞くにつれその感を深くした次第である、殊に精動運動について知事が率先して研究し、實行に移してをられるので他道に比べ非常に進歩してゐることは心強く思ふ、然しながら實際の効果を擧げることは今後にあるので、半島の民衆擧つて一つの力となつて邁進する必要がある、日支事變を通じて國際情勢を觀察するとき、歐州の政局といひ、ソ聯の現狀といひ英佛の對支援助といひ相當複雜化してゐる

殊に 英佛の對支援助、ソヴエート共產思想の極東進出が依然として續く限り、コトを構へずして納まるものとは考へられぬ、現今の時局下における銃後の國民としては決して一時的に興奮し享樂に浮かれることなく、充分に認識し國家總力、各々相當の協力を講ずる必要がある、國民精神總動員運動は申すまでもなく、大きな組織的であつてこの組織が強化すれば如何なる事業も遂行出來ると信ずる、內鮮一體など既に

時代 の遲れの感があり、今日では日滿支一體、即ち日滿支の緊密な提携が要求されつゝある【寫眞=大田神社における川島總裁】

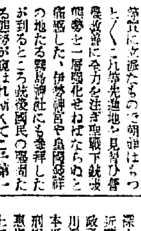

內地の銃後農村

想像以上に確乎たるもの 李產業部長の視察談

【清州】九州地方視察のため去る十四日より出張中であつた忠清北道產業部長李范昇氏は廿八日歸任して語る

福岡、長崎、熊本、鹿兒島、大分と九州一圓を視て廻つたが日程が急であつたため殆んど遊覽旅行であつた、而し內地に於ける銃後態勢を出來るだけ詳しく視たい慾から相當各方面について視て廻つた積りだ、殊に一番感激したことは銃後に於ける農村の狀態である、初めは相當の出征軍人を出してゐる農村では惱み困りだらうと想像して行つたが實際行つて視ると困つてゐるところか何れの部落も手不足で困るやうな樣子も見受けられず戰時下の農村は何處だらうかと疑はれた位に內地の聖戰下農村に於ける銃後態勢は實に潑剌たるものがあつた、出征軍人の遺家族を慰問して銃後農家の狀態をお尋ねしたところ地方の青年團や婦人會愛國國防婦人會が何時も自家の仕事に先んじて駈けつけて共同作業で農事を助けてくれるために出征した農家は出征前よりも農耕の工作が好都合に進み出征前よりも寧ろ增收を來してゐると云つて銃後國民の熱誠を感謝してゐた、堆肥、耕地整理、農具改良、農家の整頓等に立派なもので朝鮮の農村も至急に之を學びたいと痛感した、伊勢神宮や皇國發祥の地たる宮崎神社にも參拜したが到るところ銃後國民の燃ゆる熱意が窺はれかくてこそ第一線皇軍將兵も銃後の憂ひなく滅私奉公に奮戰が出來るものだと痛切に感じた【寫眞=李產業部長】

江陵の小火

【江陵】廿七日午前九時ごろ江陵邑林町一二九七崔命永方から發火、江陵署員並に消防組員の活動で同十一時半倉庫を燒いたのみで消止めた、漁油を沸してゐた釜からの發火で損害は約百五十圓

"心強く思ひます"

岩城檢事正清津へ

【清津】清津地方法院新任檢事正岩城彌三郎氏は二十八日午後零時十分着列車で官民多數の出迎を受けて着任した

氏は岡山市生れ、大正八年京都帝大法科卒業、大正十年六月大邱地方法院檢事、それより京都地方、馬山、咸興地方、光州地方、平壤地方、同覆審法院、海州檢事正を歷任

▲同檢事正談 清津は全く今回が初めてのところ、北鮮は會寧に在つた時に圖們江まで行つたのが一番北でそれから先は全然初めてゞありますけれども、ここにをられる桑原署長や前井警察部長などとはずつと以前から知つてゐるし清津法院の幹部諸君は全部知己で心強く思つてをります、法院の移轉說もあつたやうですが、清津羅南は殆んど同じやうなもの移轉するに當らないとも思ふ

賣られたか

【釜山】慶北金泉郡智禮面宋石里朴鳳辰(二七)は慶北金泉邑本町宋在鉉と共に北地に向ふべく廿七日夜來釜したが棧橋で折柄の旅客洪水にまぎれ連絡船に乘り込んだのも知らず連絡船に乘り込んだところ出港後宋のゐないのに氣がつき下關から直ちに引返して釜山署に搜査願を差出した、田舍女の宋は釜山棧橋に網を張つてゐる不良客引に誘拐賣り飛ばされたらしいので極力搜査中

自宅がスリ學校

親玉二名遂にお縄

【釜山】既報、府內凡一町杉斗龍(二〇)及び姜元守(二〇)の兩名は自宅を教室として昨年九月から十二月まで十名のチンピラにスリ術を教へ込み手先に使つて府內を荒し廻つてゐたこと發覺、北釜山署へ擧げられた、被害約三千圓

榮山浦高女 入試合格者

深水シゲ子、上野花子、岸初枝、近藤ミネ子、大友ノリ子、赤崎政子、米澤友枝、野村千子、松川節枝、宮島豊、西田靜枝、谷本卯、都築千代子、梶田たつへ、刑部貞子、朴正愛、中司任、朴惠淑、浦上登美子、西前敦子、上田康香、久村芳子、小早川澄子、濱村安姫、平河靜枝、泉光江、沈蓮順、金南順、徐德禮、金福伊、崔光玉、朴順楡、柴川カヲル、崔正任、鄭玉愛、山崎美津子、吉村光枝、清竹良子、三好富子、細坂百合美、金順伊、相川芳江、山本榮代子、中野美代子、村木絹枝、一瀬美代子、川内留子、古賀英子(草川トミエ)、波多野早苗、橋本章江子、熊木のぶ、堀秀子、柳賢順、萬田津謹子、松永敬子(受驗番號順)

釜鐵辭令(廿九日)

釜山鐵驛助役 白鳥 吉

命事務所庶務係勤務 釜山驛助役 片木 次

命釜山鐵驛助役 新北驛助役 竹内 坡雄

命新昌驛助役 釜山列車區車掌 江本 秋

命新北驛助役

あどばるーん

◇……本職は外科醫だが、體協副會長、競馬俱樂部理事で道會議員の金明學氏

◇……さる日友人二、三を招待して一夕の清宴、だがこの夜、九時半の汽車でたつ人をどうしても送らねばならず、宴半ばに席を外して驛にかけつけ、車中で友人としばしの別れを惜しんでゐる間に遠慮のない汽車はそのまゝ出てしまつた

◇……結局、次の驛まで運ばれたが、簡易驛のことゝて自動車などのあるはずもなく、窮餘の一策、某運送店に飛込んで、金ならどれだけでも出すから乘せてくれと頼んだら「人間としては乘せられぬ、但し貨物としてならどうにかしましよ」

◇……背に腹はかへられず、「荷物」にまでなり下つて、やうやく歸つて來たものゝ……

◇……忽ち同から「トラック博士」の敬稱が奉られて「どうかそれだけは內緒にしてくれ」【成嶋】

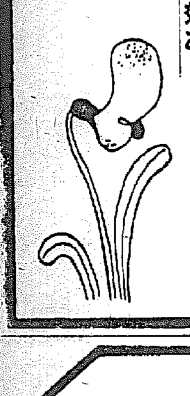

20錢 50錢 1圓 2圓 全國有名藥店にあり

外痔核・痒痔・裂痔 痔出血・脱肛・痔瘻に良効あり

小松痔退膏

こんな徴候を注意の事

◇やつと寒さは去つて、木々の芽も目立つてふくらんで來る。誰れしもがホッと吐息をもらす。けれどもこんな時には、冬の間に身體に貯蓄された體力を消耗し盡して、四季を通じて一番抵抗力の衰へてゐる時です。大事な冬を、やつとの思ひで、あまり悪化もさせずに濟んだ痔は、木の芽時と共に、チクリチクリと痛み出して來ます。

◇或は又便に出血したり、排便が增したりするのも、體力が衰へてゐるからです。この原因をよく弁へて、少しでも異常を感じた場合には、痛み上りも當惑に手當てを加へる事です。それには申すまでもなく、小松痔退膏の如き定評ある藥を御勸めします。

木の芽時はまた痔の芽を出る時

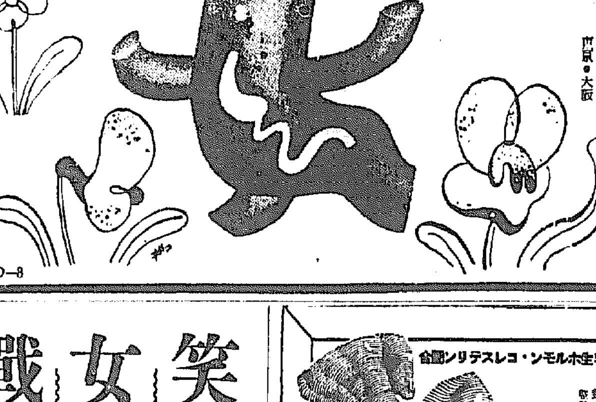

總代理店 株式會社 玉置商店 東京・大阪

Z-D-8

■本邦唯一のクリーム石鹸!

資生堂石鹸 質よく匂ひよく 泡立ちよし

一個 十五セン

高級植物性油脂を主要原料として抹香鯨の特殊油脂物質を配したる本邦唯一のクリーム石鹸・高雅な香りで泡立ちよく消毒作用と整肌作用とを兼ねた專賣特許の石鹸です

專賣特許 第一〇一四二三號

朝鮮土產にツルチェク

笑ふも泣くも御意のまゝ ——キング春の大增刊

女も大熱狂、男も大熱狂 ——キング春の大增刊

戰地慰問に家庭和樂に ——キング春の大增刊

工場員も商店員もひとり一冊! ——キング春の大增刊

魂の樂園と大評判!(六十錢) ——キング春の大增刊

今すぐ書店へ賣切迫る! ——キング春の大增刊

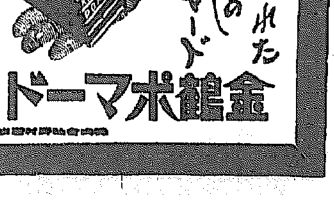

明生ホルモン・コレステリン配合

髮毛の發育に 完成された新時代のポマード

金鶴ポマード

趣味と學藝

中村直人氏筆

朝鮮文壇人へ

【2】現實と朝鮮民族の問題

金文輯

では、日本が興亡的に破綻を來す日はどうなるのか？その日を假定したら、その破綻の樣式とその時の內的外的情勢とによつて、かうにもなるであらうし、またあゝにもなるであらう。だが民族的にまで內鮮が一體化した場合だとしたら、その時はむしろんこんな問題さへ起らないはずである。

純理論的內鮮一體時代には、內鮮一體と云ふ言葉さへ意味をなさないのである。元來日本民族と云ふものが、朝鮮民族を主流とする外來民族の大量的歸化を計算せずには考へられないことは天下の常識であるが、それであるだけ、又假令朝鮮民族を解消して大和民族に合流するやうなことがあつても、それは朝鮮民族の滅絶とはならないばかりか、見方によつては朝鮮民族の擴大强化とさへ――いや堂々とさう云へるのである。

究極的な內鮮一體を實現するには兩民族の血液的一元化を成果さすことによつて初めて可能なことではあるが、この一元化は百年や二百年の短時日では如何なる方法を以てしても全的には不可能事であることは論を俟たない。だが、たとひ僕の子孫が大和民族化したとしても、前記の如き必然的現實と論理的判斷との下に、毫末の躊躇も感じない。（尤も民族的不名譽も感じない。）が、また早合點してくれては困る。

朝鮮民族の幸福の道は今は二つしか殘つてゐない。外國から何等威脅と壓迫と干渉とを受けることのない完全な獨立國を樹立することがその一つであり、民族の一元化を最後の段階とする內鮮一體への道が他の一つだ。所が前者は合併の根本精神から云つても、この歷史的現實（過去半世紀を含めての）から云つても、もう夢でさへ空想して見ることの出來ないそんな種類の空想でしかなくなつたのに對して、後者は例へばもうどうとも結婚の見込のない、併し曾つては大變別嬪だつた一人のオールドミスが、自分にその氣さへあれば自分より立派な男と結婚が出來ると云つたやうな場合――なうんてん醜聞なもの

さはないにしても、現象的眞理だけは寸分變らないそんな場合である。だからして兩民族が誠意を以て手を携へさへすれば、無理しなくても將來は自然と鑄造する過程なのである。これに異議あるものは正々堂々と理論的に戰ひ合はうではないか！そして當面はこの問題に關する限り、われ／＼にこれの正確な理論的闘争の自由を與ふべきである。如何となれば、我々智識人はこの問題の根本については餘りにも深く惱んでゐるからである。そして自分はその最も惱んだものゝ一人であることを告白することは決して方便でもないのだ。

兎も角、地質學的に見ても、考古學的に見ても、將又解剖學・言語學の上で論證しても、日鮮兩民族は有機的血族的同一民族であることが證明されて既に久しい。少くとも現在は絶對的な先祖である日本が、その上のことはともかく現在民族である朝鮮に向つて――それもお互の必要に迫られて、これからは本當に一つ身になつて生きて行く他ないと云つて熱い手をさし延べたと云ふこの誤ぐましいまでに切實な而も頼もしいまでの情熱に對して、われわれにどんな餘地があればこそ、その手に醜い蹄の瞳が消されて、强ひては情熱の睡さへ吐きかけなければならないのか？

間奏樂

東寶の「忠臣藏」は文字通りの總動員だが映畫生活十八年間初めてチョン髷をつけるといふ高田稔の戸部下野守を筆頭に大日方傳の不破數右衛門、佐伯秀男の赤垣源藏、北澤彪の大高源吾等いづれも大面喰らひ、一方女優の方は入江たか子、山田、千鈴以下殆ど時代劇で試驗済みだが江波和子がモヂヤ／＼のパーマネントを髪に隱して出演するのが京都一力の赤前垂の仲居役となる

新映畫評

頼白先生

內田百閒の隨筆

東寶作品

「頼白先生」東寶東京作品、內田百閒の隨筆中より八田尚之がシナリオに構成し阿部豐が演出を擔當してゐる。

國民大學教授齋藤法二郎（古川綠波）は生一本な特異な風貌から學生の信望を一身に集めたが、彼の神經を募りへらす低音つやうに冷い妻房江（水町庸子）と性格的に合はず、三人の娘（神田、堤、高峰）を房江に任せて別居生活をしてゐた。二つ二つの生活から來る經濟的負擔の爲に高利貸の金を借りるやうになる。この邊り百閒先生獨特の面白い借金心理が說明されてゐるのだらう。

昔路は借金だとか系累だとかいふ二つの世の煩しさから超脫して二階借りの部屋に小島と婆と茶道を友として靜かに暮してゐる。かうした日本的傳統が小道具としてでなく心境として攝へられてゐることは非常に珍らしいことで、ベタ臭かつた阿部豐がいつの間にこんなに油がぬけたのか、彼が櫛風沐雨ここまで精進して來たとすれば感心だが、それにしては、この演出は淡々と云ふよりもイージーゴーイングだ。

親類の北村理學博士が仲に入つて昔路と房江を和解させやうとした、父親が歸つて來るといふので娘達は喜んで卒業を節へて待つてゐる、然し矢張り昔路は歸つて來ない。性格が合はないといふ妻の間にだつて可愛い娘達三人がゐる、何故歸らないのか解らないのだ。

實は此處にもつと突込んだ近代心理の轉換が必要だつた、諦觀といひ解脫といふ逃避の裡に冷酷なエゴイズムの鬼が棲んでゐる、何れにせよ百閒の隨筆の持味が映畫に出ようはずはないのだから別にそこまで突込んで欲しかつた。これではラストの月光を浴びて琴の連彈に聞き入る昔路の心境の如く獨り合點で身近かに訴へて來ない、企劃の斬新さの故に僅かに日本映畫にプラスで、その意味で一見を奬め得るが、どの觀客層にも物足らない點も多い。

俳優の中では高利貸の鶴丸睦彦と水町庸子をとる、綠波は矢張りロッパで先づそつ科白がいけない「琴の師匠」（月田一郎）は宮城道雄のモデルらしいが、似てゐないこともない（冴）若草東寶劇場上映中

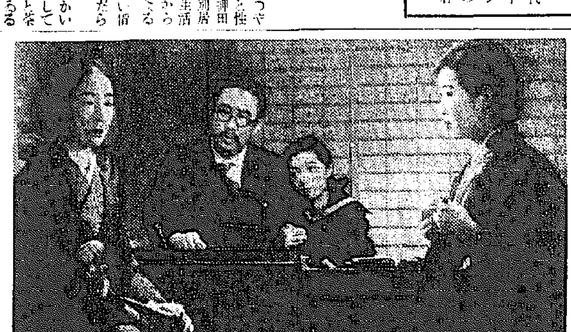

不連續線

內鮮一體

隨分永い旅であつた。汽車にも乘つたし、バスにも乘つたが、どころによつては十里近い道を歩かなければならなかつた。

宿屋など、何處も滿員で、一室に見知らぬ客と一緒になることも珍らしくなかつた。木賃宿同樣のところへも泊つた。また內地人旅館のないところでは、朝鮮宿に厄るより外なかつた。

食事も同じこと、とんでそばすらないところでは、朝鮮食を攝つたことは勿論である。しかし、苦しくはなかつたが、憫な旅であつた。

京城などで、一流の朝鮮料理屋へ招かれても、大蒜や辛子で閉口された朝鮮料理に馴染めなくて、箸すらつけたことのなかつたのが思ひ出された。

しかし、口では內鮮一體を誰にも唱へられてゐた。それは常套語になつてゐた。

今度の旅では朝鮮宿に泊り、朝鮮食を攝る日が多かつた。その間に、私には、いは少し內鮮一體の理解が、如何に至難なものであるかを顧みることが出來た。

『內鮮一體は大蒜から』

ニンニクを食はず、唐辛子の味を知らず、それで大きな理想は映えたてゝも、所詮、足の地につかぬ理窟でしかないことが識つた。

私は、よい經驗をした。いつの間にか朝鮮料理の味がわかつた。

京日俳壇

春季雜詠　高濱虛子選

締切　四月二十日　◆官製ハガキに一人一枚一句限り認め京城日報社學藝部「京日俳壇」あてのこと

京日歌壇

春季雜詠　北原白秋選

締切　四月二十日　◆官製ハガキに一人一枚三首限り認め京城日報社學藝部「京日歌壇」あてのこと

豆談義

志道

志すとは何を志すか、申迄もなく道を志すことである。道に志すあるが志を立つることであります。道は近にあり、或は道は須臾も離るべからずと申します。その道をはつきり諸君は掴んでをられるでありませうか、どうでありませうか。志す道をしつかりと踏締めてお歩きになつてをるかどうか、私はお歩きになつてをることを寸分も疑ひませんが、我々はともすればその道を失ふことがありはしないか、ともすればあらぬ方に踏込んでをることがありはしない。我々の一生は……段々話が教訓めいて恐縮でありますが、所謂『身を修むるを以て本と爲す』ものでこれが根本でありませう。本當の道に志してその志を失はないことでありませう。而して道に志して道を失はず本當の道を進んで行くことは、その人の驚信次第によつて必ず出來ると思ひます（專賣の朝鮮三月號鈴川局長の〃匡道〃より）

競馬の話（下）

田畑修一郎

「ほんたうに、どんな恥さらしかわかりまへんで」といふ下から

「けれどやつぱり競馬はやめられませんわ」

さう、にこ／＼している。それが何とも云へず愛嬌があつた。僕は、ほんの汽車にのり合はしただけの者に向つてこんなに何から何までさらけ出して話す人には初めて會つた。競馬の話の合間には「わたしはごくどうですさかい」と前置きをして

「中島はえゝですよ」

と遊覧の話までするのであつた。おかげで東京へ着く八時間を退屈することがなかつたし、僕はその男に好意を持つた。

「東京では大阪辯つかふと輕蔑されますからな、向ふへ行つたらこれで東京辯つかひます」

と云つてゐたが、なるほど彼はあたりを過ぎる頃からその男の樣子が變つて來た。さつきまであんな開けつけにしたものが急に口少なになつて、たまに口を利くとはつきりした東京辯になつてゐたし何だかしやんとして來たのである。で別人のやうな氣さへして僕は面くらつた。

もはや「極道者」でもなければ「競馬師」でもない、新橋に着く間際には前つばの下つた若向きの合帽子を一寸粗さきでつくろひながらかぶつて冷たい樣子さへ出て來た。東京といふ所けふ人間をこんなに變へさせるものかと思つたほどだ。

さて、その競馬だが、たま／＼友人のＵが馬の雜誌に關するやうになつたので、それについて府中の東京競馬を見に行つた。僕は田舍で草競馬は一度經驗あるが、本物はまだなので面白かつた。なにしろ廣いのにびつくりした。これに一面の枯芝が秋の日に映えて、遠い小旗のはためき、騎手の色模樣がすべるやうに走り、それらの上を越して多分多摩川の向ふの相模の丘陵だらうが、ゆる／＼と背後けつてゐても氣持がよかつた。

スタンドでは、知人に三四人會つた。コーヒー商賣の或る友人は僕に會ふと一寸間のわるい顏を見せたが

「競馬で生活費位かせぐのわけないよ」

と云つてゐた。君はどの馬買つたと訊くと、これは穴だ、買ふならこれだと僕にも云ひ、傍にゐた知合の婦人にもすゝめてゐたが、はじまると間もなくその馬は騎手が落馬し、おまけに工合わるく踏まれたらしく、枯芝の上に長々と伸てゐて、何にしろ廣い場所なので救命班が行くまでには時間がかゝる。その間ちつと動かずに色どりの美しい服のまゝで倒れてゐたので、僕は競馬よりその方が氣にかゝつて眺めてゐた。やがて擔架にはこばれてかへつた。友人にはお氣の毒だつたが、人ごみでその後には會はなかつた。

いつたいにひどく負けると、油汗をかくものらしい。僕の知つてゐる二人ばかりは直ぐ傍にゐる僕にも氣づかないで、大きい呼吸をし、ぢつとり汗をかいてゐた。知つた人であまり勝つたのはゐないやうだから、大體に負けるものらしい。小說仲間のＴ君は、記者席に坐り込んでゐて、これも多分負つてゐるのだらうが、これだけは勝つたのか負けたのか、いつも悠然としてゐた。身體がわるいのでスポーツのつもりで來てゐるといつてゐた。

一週間ほど後、ある音樂會の切符をもらつたので出かけてゆくとそこで二、三年ぶりで會つた友人に、いきなり

「君、競馬に行つたさうだね」

とやられた。早耳に驚いた。

「兄貴が行つてて、君に會つたところだといつてね」

僕に電話でしらせてくれたんだそうだ。そんな元氣があるんなら大丈夫だと、變なところでおだてられた。

それにのつたわけではないが、近く東京競馬がはじまるので、又行つて見ようと思つてゐる。汽車の中で知り合つた男は、氣をつけてゐるが會はなかつた。そのうち會ふかも知れない。會つたら向ふは何といふだらう。

晩のラヂオ

六時齊唱と合唱（大）〃アメリカの歌◆七時三十分國民歌謠（東）〃白百合長門美保〃永田絃次郎◆七時四十分講演（東）工博〃伍堂卓雄◆八時評情組曲（大）〃春の宵〃松原操◆九時能樂（東）〃鞍馬天狗〃寶生重英

無病長生

病氣に惱む方にお奬めしたい養生法

溫泉地帶に產出する成分から作られた排毒、淨血劑わかう錠ェーを每日一回ほんの少量づゝ服んで寢ると翌日多量に赤黑い大便が出て全身の病毒が穩やかに分解體外に排泄され氣分極めて爽快、頭も輕くなり左の樣な容體の方に非常によく效くと喜ばれてゐます。

こんな容體に

肩がこり耳が鳴り頭痛や不眠症に惱む動悸や息切れ（心悸亢進）がして血壓が高い手足が痛み痺れ（神經痛）元氣や根氣がなく

便秘して氣分が重苦しい

酒煙草を多くのみ肉、白米、砂糖等の酸性食品を過食し、便秘や黴毒や結核があると血液は酸性に傾き中毒症狀を起しますが、その上過勞や心配があり夜分安眠出來なかつたりしますと全身に毒素が發生し頭痛、耳鳴り、肩のこり、動悸、息切れの原因になります又動脈は硬化して血壓が高くなり中氣や半身不隨に惱むやうになり手足が重く痛みしびれ神經痛やリウマチス婦人の方はヒステリーに惱み元氣や根氣が衰へて早く老ひぼけます

病ひを治して長生するには病根となる前記の諸毒を大小便に取去る事ですがこの目的に應用されるのが和黃錠ェーで一日一回就床前服用されますと翌朝心よい大便に毒が下り氣分爽快頭が輕くなります

和黃錠ェーの勝れた效め

この藥は決して多量にのむ必要なく一日一回の服藥で充分で最初は一、二錠より始め次第に增量二、四錠が適量になつてゐます。

ひどい便秘に

千葉縣　島田　邦氏

拜啓　私事永年甚しい便祕にて困り居りましたが突然新聞紙上にて貴所の和黃錠に關する記事を發見しまして去る四月十三日東上一ヶ月分早速求め早速使用致しました服用して居ります誠に有難う存じます。――便祕求める折には貴地に親戚がありますゆゑ代理で參ります。

肩のこり去り（北海道　宮本友次氏）

拜啓　初夏の候貴所益々御繁榮の段奉賀候。陳て先日和黃錠一ヶ月分御送り下され早速服用仕候處肩のこり迄に去り其の藥効に驚き居候。

今一ヶ月分服用仕度候又小生友人二人も服用仕度候に付一月分三ケにして代五圓四十錢を至急代金引換にて御送り下され度願上候右御註文申上候

肩のこりや頭痛がとれ頭もはつきりして來ます。血壓も安全に下降して手足のしびれや痛みが解らぎ內分泌が調整されるので元氣や根氣が加はります。通じがよくなると便秘や耳鳴りもとれて頭重や憂鬱も解消し久々でさつぱりしたといふ方もあります。

血壓も下つて（長野縣　小平　渉氏）

拜啓　先日は至急御所の藥をお送り下さいまして誠に有難う御座いました、御藥を服用した爲めか下つて非常に樂になりました。如何に斯樣な病氣が苦しいか自分で病んでみて初めて思ひました。藥は病人に分けてやりましたので至急代金二月分お送り致します。この藥の效き具合で所の良くなつた爲め御援助願ひ升。研究の上益々御發展の事を祈ります。

手足のしびれ

福岡　加地八十一氏

拜啓　先日御送藥の和黃錠服用の所手足のしびれ等非常に良くなり血の調子も至極良くなりました就きまして是非のハガキ到着次第代金引替にて一月分御送り下さい。

動脈硬化も快方に

宮崎　毛利元亨氏

拜啓　益々御隆盛の段奉賀候、陳て過般御所の和黃錠試驗的に服用致候處早速御利き下され代金引換にて御發送被下度候、小生は是迄動脈硬化症の御藥を服用中上候以御藥服用後は便通も良く頭の重み手足のしびれ薄らぎ家內中大いに喜び居候右の段御禮申上候

無代進呈

無病長生法　新食餌療法

病氣を早く快方にする養生法

病氣は藥だけでは決して早く快方するものではありません、藥の服用と共に養生法を守らなくてはなりません。その代り適當な養生法を實行し藥が合へば意外な程早く病氣は快方に向ふものですからお惱みの方はハガキに新聞名記入御申込み下さい無代にて上記養生書進呈致します。

藥價極めて低廉

一月分　金一圓八十錢
二月分　金三圓二十錢
四月分　金五圓五十錢
九月分　金十圓

送料內地十錢、海外卅錢增。なるべく直接註文願ひます。代金引替でも急送致します

左記代理店にもあり

東京玉置、大木、中田、國友、高橋、川手、大木分店、大阪丹平、小林大藥房、名古屋小林大藥房、仙臺穂積、秋田市佐野、札幌秋山、函館市白鳥、旭川市北海製藥、小樽市越智

排毒　淨血　便通　特殊養生藥

和黃錠ェー

○快く心よい大便があり、全身の病毒が穩かに分解され大小便に排泄され、血色がよくなります。
○血液が淨化されるので血壓は安全に下降し、頭重、頭痛、耳鳴り手足しびれが快方に向ひます。
○一日一回の服藥で適量は二―四錠ですが最初は一、二錠から始めて下さい。用ひるのは夜分お休みになる時が一番よく翌日氣持ちのよい大便が出て氣分も爽やかに頭もはつきり致します。
○內分泌を正調にする作用もありますから元氣や根氣を增します。
○副作用なく他藥、賣藥と併用して少しも差支へありません。
○大便が赤黑くなり小便も色がつく方がありますがこれは藥效の爲めです。

東京市四谷區寺町一ノ卅二　電話四谷三五〇六番　振替東京四七八〇四　特殊榮養研究所

純國產品

EXIHOS

濕布に

エキホス

感冒―肺炎―
氣管支炎・扁桃腺炎
中耳炎・ロイマチス
神經痛・打撲痛
捻挫・齒痛・火傷等

孰れもエキホスの好適症にしてエキホスを塗布すれば特有の鎭痛と保温の兩作用により速かに炎症を去り疼痛を輕減し、熱を下降せしめ頗る爽快の感を與ふ用法簡便にして一回の塗布よく長時間効力を持續す。

信用ある藥店はエキホスを販賣す

包裝　一〇〇瓦　二五〇瓦　五〇〇瓦　二瓩

製造發賣　合名會社巴商會　總發賣　鹽野義商店　武田長兵衛商店

大阪市東區道修町

A―112 ⑳

北日本汽船出帆

敦賀行　さいべりや丸　はるぴん丸　六の日發　一、六、十一、十六、廿一、廿六日午前十時
神戸發　同日發午後五時
清津發　同日發五時
伏木發　毎々日午後八時
新潟行　月山丸　滿洲丸　八の日發　三、八、十三、十八、廿三、廿八日午前十時
羅津發　同日發五時
清津發　同日發五時
新潟着　翌々日午前八時
伏木發　清津、羅津、雄基
阪神行　北日本汽船會社各出張所
○乘車連絡切符は鮮滿各主要驛各地ビユーロー案內所で發賣す
國際運輸各支店

朝鮮郵船仁川定期出帆

東海岸行　四月一日
長崎丸　博多、釜山
興東丸　三月卅一日
京城丸　博多、門司、鹿兒島
金剛丸　四月八日
濟州丸
大連行　四月一日出港
安東丸　三月一日
天津行　大港四月五日出港四月六日
靑島行　博多直行
大連行
沿岸航路出帆豫定
海州線　隔日出帆
仙裳線　毎日出帆
東津線　毎日出帆
大青線　月六回
朝鮮運送株式會社　仁川回漕部

喜樂館

日活
三月廿九日―四月一日　三日間
大人四十錢　學生廿錢均一
ニユース　テーマ曲 日本・甘粕
テムプルのくろほ
まごころ
萬歲
自來也
8,59　6,15　2,16　11,30
6,25　2,26
7,48　3,49　2,05
9,09　5,00　1,16
毎日午前十一時三十分から 日曜日は十時三十分から
入替なし ◎半額サービス ――八時三十分から

浪花館

東寶映畫
ニユース
名門の孤兒
お孃さん
忍術道中記
三月二十七日より上映

中央館

讀賣・夫婦戰線異狀あり
海の巨人
怪傑傳凡
ニユース
四月二日まで

京龍館

二十八日より三十一日まで三日間
ニユース
猿飛佐助大會
ドレミハ大學生
6,50　3,15
7,10　3,35　12,00
8,10　4,30　1,00

若草東寶映畫劇場

三月廿九日より四月四日まで
大朝・讀賣・ニユース
頼白先生
大毎アサヒコドモグラフ
嫁の願ひは唯一つ
6,55　3,30　12,15
7,15　3,50　12,35
8,35　5,05　1,55
8,55　5,25　2,15　11,00

黃金座

兵學校の花形
三月卅一日より四月四日まで
ニユース
大陸咲き行進曲
萬雨秘聞
6,45　2,30　10,30
7,50　3,35　11,35
8,00　3,45　11,45
8,55　4,40　12,40
8,25　5,10　1,10

明治座

松竹キネマ
三月三十一日より三日間
ニユース
二子供の四季
ニユース
二月夜鴉
6,40　2,30
7,08　2,58　11,00
8,28　4,18　12,18
8,52　4,42　12,42

朝日座

東西合同大歌舞伎
來る三月十九日より
中村幹尾
嵐巖笑
中村芝鶴
市川荒太郎
大合同
廿九日、三十日夜　一、どんどろ大師　二、朝顏日記　三、紙屋治兵衛　四、一の谷双葉軍記　五、日高川

柳生旅日記【116】

小金井蘆洲演　若槻六郎繪

城の台の雪見

越後高田の御城下、出雲町の猪稲屋といふ旅籠屋へお泊まりになつた十兵衛先生、まさかこの人が當時日本一の鎗術者とは亭主も氣がつきません、唯の浪人者と見つたから別段何等な扱ひも致しませんが、十兵衛先生はそんな事には一向平氣で、早速主人をお招きになつて

「さて亭主、私は當國へ雪見物に參つたが、春日山の城の台はよいふのは眺めのよい所だと承はる。是非雪見物に參りたいから誰か道内を頼んで呉れ」

「イヤそれならば別に案内がお屋ひには及びません。私が御案内を致しませう」

「ウム、それは誠に忝けない。然らば亭主、明日何分にも頼むぞ」

「御冗談を仰しやいます、どうして明日あたり雪見物などに行かれるものではございません、私の申したのは來年の雪解けになつてから雪が溶んだらそれから靜かにお歩きなさるやう、マア〳〵其邊まで行つて大概にして戻つていらつしやい。一寸氣晴らしにそこらまでお氣をつけなすつて行つてらつしやい」

「イヤ亭主、いろ〳〵と心付けてくれて忝けない。心配には及ばん直き私は歸つて來るから」

と、其夜はお寝みになつて翌朝早暁に雪帽子、杖を携へまして十兵衛先生、固より剛氣のお方ゆゑ、人の歩く道何の歩けぬ事はないと、

宿屋を出立でまして是から城下を離れ、在鄉道を入つて參りまする と、どうも道の惡いの何のといつて、町中を歩く間はそれ程でもございませんが、さて人家を離れまると何分大雪が降つてをりますからどうも寒氣は非常なもの、雪國でございますから降り始めるとなか〳〵一方ではございません。併し物の數ともなさらず、杖を力

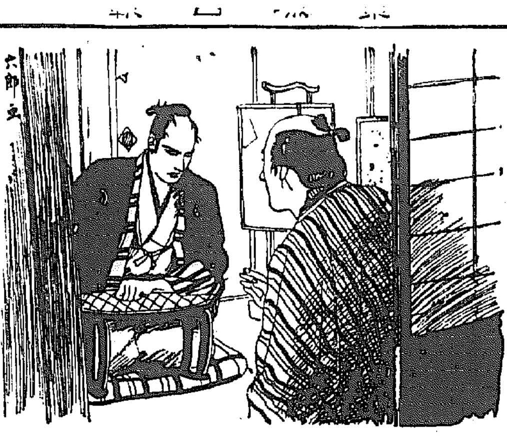

ちの事で……」

「馬鹿を申せ、そんなにいつまでも貴様の家に厄介になつて居られるものではない。是非明日參る」

「それはいけません、旦那は他國からおいでになつて、雪地の勝手を御存じないからそんな事を仰しやいますが、今頃城の邊へいらしつてはどんな間違ひが起るか知れたものではございません」

「イヤ、然らば案内は頼まん。一人で行く」

亭主も世の中には強情な人があつたものだ、斷りて見なければ分るまいからそれでは勝手にするがいゝと、少し立腹の體でございまして、尤も柳生十兵衛とは存じませんから、御身分の方とも存じませんので

「それでは旦那行つてらつしやいまし。だが併し、初めておいでになるにはよく氣をおつけ遊ばせ。木の枝に積つてをります雪が不意に落ちて來る、溝田や、堤に依つて雪穴へでも飛込むとそれつきりで、背中に雪が落ちて來たら其場にしやがんで少し經つておいでになる、又吹雪といふ奴がございます、風で雪が巻いて來る。息が吐けません、そんな時には頭を反向けてヂッと大地に屈んで、

降積む雪を踏分け〳〵、やうやうの事で春日山の城の台までおいでになりました。

雪で話に高田の町を一目に見晴らし、雪の景色は又別段だと聞いてをりましたが、どうして雪が強く降つてをりますから、もの十間先が分るものではございません。

「よく見れば雪ほど妙なものはなし」といふ句があるが、なるほど雪といふものは一寸見ると白く降つてゐるやうだが、なか〳〵白いところではございません。見渡す限り高帽で一向に高田の町が見えさうもない。さすがの十兵衛先生も大きに後悔を遊ばし

（是はしまつた事をした。なるほど亭主が申した通り、土地の案内も知らずに、他國から參つて強情を張るものではない。どうも是はいことをいたした。こんな所で雪國々してゐても仕方がない。ドレ歸らうか……）

と杖を取直し、元來た道へ踏戻さうといたしました。

男女誰にも面白くて役立つ
大衆的の國民雜誌
現代

美容の鍵は内部にある

流行の波に単指して流轉する「粧飾」です。是の流き忘られた時を想像するなら、火の消えた様な淋しさが寄るだけで、昔ながら餘の自身を顧ひたくなるでせう。女性美は出せば出る内部から開いて出す其處は掬めど盡きない秘庫がある、これは

學名を女性ホルモン

と稱し、發育の衣を着せて受動的に女性をするのも此ホルモンで、所が是が多くの場合、月經が遅れたり觸かつたり月經前、中日に現はれる下腹へ挙を押し込めて耐へねばならない疼痛の因を作るため婦人科はホルモン療法が重要役を持ちますが、月經障害を治療するに是を強化し女性美の泉を安全にする上からVAL療法併用

が研究されこの相互の助け、

を働く結果は内部の美容の扉を開かせます、皮膚の荒れを止め肌理光澤に輝くのが劇藥療法の方が力が弱く、月經順調へ戻すもこの方法が最新の婦人科治療學に則る進歩の療法で、美容と云ひ月經に對する作用と云ひ優秀の理は

同じ事ですこの最新説明

が現在帝國大學病院全國有名病院使用のワセトン球です。治療慣れない初心患者も安全らくにできます。本劑はそれに殺菌、消炎收斂療法併用し白帶下

子宮臓器の原因治療の研究藥ですから女性生理を腰る上又とない便利である。この作用を内部の病心が取れるまで充分働かすため鎮痛制止血解消防腐制臭や殺菌の力あづかつて効果現はれる時日を縮め

苦痛が取れかたが目立つて

早さを知る特長が獨得です。白帶下は婦人病に先驅する信號です。これが下りますと繋がりとなつて現はれるヒステリーで世の中が厭になる悲観な枝葉の症状が起る。しかし本劑が病芯を治療しますから鉛の冑を被つた程重い頭が爽かに、立ち眩み耳鳴り肩凝筋張りが解くし腰脚を温め、背筋を走る惡寒、不眠から解放しフカ〳〵とした快眠が明日の貴女を爽快にします。

下腹痛・腰痛・腸が内臓が

圧られる様な引吊れ痛みが、藥が内部に吸收され病芯解くれる反動の證據として取れますから、一時押へ療法で味はへない芯から治療ゐとのらくは、病芯療法特異の後味です。

子宮内膜炎・卵巣炎・喇叭管炎

は頑くて解放早い治療法です。治療發芽出に苦勞する要がなく六ケ敷い婦人病治療が素人で簡單に安全に出來る專門藥の躍進は經濟の特典や服へ上げる利便が多く、女性が明日の明朗と飛躍を期して選ばねばならない婦人科最新の努力の成功藥です。

内部へ吸收し癒す力は

使用前心に描けた曇りが消えてすら〳〵爽快に治療が進む様に初心者に都合よく治療進捗する事が百萬の味方を得た様に心強きものです。

婦人病によるえびつに歪んだ悲劇の生活に變るに穏かな心の温もりと、一新する治療前の眼下の隈どり、鼻梁の根に兆さす小皺が彈力と魅力ある肌に輝き貴女が今年の春こそ樂しい設計の中に生きられます。

冴え冴えと響くこの効果

大分縣宇佐郡柳ケ浦　月野勝子

前文御免下さいませ

先日はワセトン球を早速お送り下さいまして誠に有難う御座いました。厚くお禮申上げます。早速使用致しましたら夜眠りも快適で生れたやうになりました。下り物もしない私の喜びをお知らせ致します。又勝手なお願ひで濟みませんが、ワセトン球廿四球入一組と座藥の御本と大至急代金引換にてお送り願ひます。お願ひ迄。

日毎に取れる重荷

長崎縣下縣郡鳥下村月　井田滝代

過日はワセトン球お送り下さいまして有難う御座いました。お藥の無くなる頃から下り物もなくなり本當に快く過して居ります。

女性新劑　ワセトン球

定價　お小遣ひの端で求められるワセトン球の定價です。六球七十錢、十二球一圓廿錢、廿四球二圓廿錢、卅六球三圓四十錢、病院納品一四四球十三圓も使へますからお分けします。

申込　はハガキで「何球送れ」と出せば届く代金引換、振替、カワセ何れでも自由（送料十五錢要す）左記へお申込み下さい

東京市芝區通新町十三　總代理店　合名會社　河原商店　（振替東京三五〇一九番）　電話三田　一六八〇六　二〇七五

注意　全國有名藥店デパートにもありますがお求めは他品と紛れぬよう帝大病院使用「ワセトン球」と指定し萬一品切れは前記總代理店へ直接御申込が安全です。

母乳の無い赤ちやんに　クラトゲン

母乳代用品だけは一番信頼の出来る名の通つた良商品をお撰び下さい
×××
それが狐い乳房を知らぬ愛兒へ、乳の出ぬ母としての最大の贈物です

各地藥店にあり

薬用　丹頂バニシング・クリーム

特許　酵母菌應用の生きたクリームだから

つけると直ぐお肌に素晴らしい薬理的榮養と美肌作用が生きて働く

●肌荒れ・ニキビ・ソバカス・小ジワ・其他の皮膚障害を根本的に治療する多角的に優れた酵母の作用が、あなたのお肌は根本からグン〳〵美しく生れ變ります　三五セン　五〇セン

丹頂チック・ポマード及びハイライト・ヘアトニック本舗　金鶴香水株式會社製

お子様の咳に　小兒專門の咳藥　シンコウ　を御服用下さい

本舗　神港藥品研究所
代理店　新井藥房

御存知！右門捕物帖　拾萬兩秘聞

監督　荒井良平　主演　嵐寛壽郎・遠田清・原健作・大倉千代子・原駒子

日活多摩川の社會教育映畫　遅咲きの花　★　日活・大毎・協力作品　大陸行進曲　★　KRO社大作　兵學校の花形

卅一日封切　黄金座

子供の四季　續篇映畫

朧夜鴉

原作 川口松太郎（サンデー毎日所載）　脚色 依田義賢　監督 井上金太郎　撮影 杉山公平

高田浩吉　藤野秀夫　飯塚敏子　伏見直江　共演

おぼろ夜の月に涙が　撥音のみは冴へて行く　藝にも意地にも人には敗けぬ若い女師匠が、愛弟子を慕ふ切々の純情に、月に泣いた人情篇！

卅一日封切　明治座

賛化病院　京城府明治町一丁目　電話本局二-〇四二一番
醫學博士　古城憲治
入院隨意　普通病室及　内科　小兒科

花柳病專門　恒松醫院　太平通府廳前大通り横入　電話光四〇〇二番

完備施設

滿鐵特効の名泉　安易快適の樂園　溫陽溫泉　神井館

補血強壮劑　蓼茸トニク

柔らかな春風のやうに
サラッと心地よく
フケを除き
いつも爽快
黒髪に輝く！

定價　大瓶五十錢　小瓶三十五錢

伊豆椿（ツバキ）つやだし香油

伊豆椿ポマード本舗　大槻彩芳園

ミヨシ　ネクタイ專門店

寫眞

阿波共同汽船出帆

大連、芝罘、威海衛　第三共同丸　三月三十一日　午後入港
第十六共同丸　四月三日　午前九時出港
天津、大連、鎭南浦行　第三鎭南浦丸　四月二日　午後入港　四月三日　午前出港
布美丸　四月三日　午後入港　四月二日　午前出港
○朝鮮鐵道局主要驛ニテ乘客並ニ船車連絡運賃取扱仕候貨物取扱驛
船切符發賣所　京城三越支店　ジャパンツーリストビューロー案内所

仁川府海岸町　代理店　野口商會　電話一四・一三七番

サンエッチ H.H.H.　靴を丈夫にする靴クリーム

消化と毒けし　過勞と頭痛に　仁丹

荒濤を蹴つて

東亜の靈藥　仁丹に敵なし

戰線で　大陸の風土、疾病、惡水に、困られる將兵方は慰問袋が手に入るとまづ仁丹を、さがされる

戰地行の手紙に仁丹は同封を許されてゐます

意匠は、白い光りの地面を浮出し、輝るい金屬　吾々國民の一刻も忘れてならぬ防共意識、之を強めるこの形、この名の

防共容器

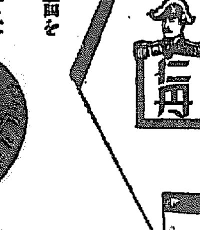

實物大

昭和の常識

別に、赤小粒仁丹五十錢には体育容器が、つく

祝ポスター展

特用作物の增產問題 知事會議で再檢討
農林當局愼重を期す

特用作物增產問題の再檢討は各方面から相當論議され遂に知事會議に於てもその要望がなされる事となる模樣であるが本府農林局では特用作物の全般的大增產計畫を樹立實行に移した場合果して經濟的に有利であるか、戰時食糧としての米の增產、燃料國策としての甘藷の增產等を大々的にやらねばならぬときに理論的にやれるか耕地の上から無理はないか、特用作物增產が企業作物に食入る結果にはならないか、等の諸點につき確固たる見透しをつける必要がある、と云ふ意向を有してゐるので來るべき知事會議に於て各道知事の意向を充分聽取し然るのち農林局としての肚を決定することゝなる模樣である

今後の成行を見て朝鮮でも對策を樹てねばなるまいと思つてゐる、だが內地でも四ブロック向人絹織物の輸出制限をやつてゐる以上、朝鮮も或程度の四ブロック輸出制限をやる必要があるのではないか、內地に於ける物資統制は大分軌道に乘つて來たが、此間に生產、販賣業者間に相當犧牲があつた、朝鮮の最も必要なる課題としては統制の強化に努め一般業者は商魂を脫し生產の擴充・新販路の開拓・第三國貿易の振興が最も必要であるが、先づ第一に業者は統制をよく認識し將來の對策に萬全の見透しをつけねばならんと思つてゐる

第三國向輸出品製造の朝鮮物產會社創立
大阪、中尾商店乘出す

第三國向輸出品製造會社の創設は各方面から待望されてゐる折柄、大阪堺中尾商店では慶南道馬山の有志による資本を吸入し馬山に朝鮮物產株式會社（假稱、公稱資本廿萬圓）を創立しラグラク機、第三國向（米國）絨緞の製造に乘出すこととなり既に四萬圓を以て二千六百坪の土地及附屬建物を去る廿八日買收した、この會社は內地から三百臺の手織機を移入して初年度六十萬圓位の製品を出し數年後には二百萬圓の製品を出す豫定で本年六月初旬には初運轉の豫定である、これが原料は鮮內におけるボロの回收によるもので製品の六五%まで工賃となるもので鮮內の剩餘勞力利用に貢献する處が多い

十三年度豆類實收高

農林局調査 昭和十三年豆類實收高を調査するに全鮮的旱害及咸鏡南道に於ける水害に依り反當收穫の減少を來したのと近年棉、甘藷の作付擴張に伴ふ作付反別の減少に依り收穫高は前年に比し九分一厘の減收となつた

即ち種類別實收高は大豆三百八十六萬七千八百三十五石（前年に比し九分三厘減）小豆七十九萬五千七十五石（同一割六厘減）綠豆十二萬三千八百六十石（同五分四厘減）落花生六萬五千百八十六石（同七分七厘增）菜豆二萬五千九十四石（同二分增）豌豆、二萬三千二百八十石（同五分八厘減）其の他の豆一萬七千五百二石（同七分九厘減）合計四百九十一萬七千八百三十二石（同九分一厘減）である

魚油の需給關係に應じ配給圓滑を指導
基本契約成立で梶川水產課長談

十四年度魚油販賣基本契約改訂交涉は別項の如く圓滿解決を見るに至つたが右につき梶川本府水產課長は三十日次の如く語つた

双方從來の行掛りを捨て圓滿に契約改訂が成立したことは洵に喜ばしい、今回の基本契約は特にその運用如何が非常に重大であるが當業者の間に於て今後の需給關係如何によつて適當に善處されることと思ふ、日本全體として見る時魚油は硬化油工業の所要量に對しやゝ不足勝であるが出來るだけ偏在を避けるやうに努力し多少の不足はお互に忍び合ふやうにせねばならぬ、總督府としては需給關係に應じて配給の圓滑を期するやう指導して行くつもりである販賣先、委託先は本府の承認によつて油肥聯が指定することゝなつてゐるが大體前年の指定業者に一、二を加へる程度である、今回の基本契約に於ては特に總督府の干涉權が強くなつたと云ふことはない、當業者双方が本府の指示によつて公平にやらうと契約されただけである

魚油運賃据置 魚油の輸送運賃については四月下旬東京に於て朝鮮と買受業との間に改訂協議を行ふこととなつたが結局運賃は据置きとなる模樣である

中支棉の增產 朝鮮から援助
歸任の千田農林局技師談

本府農林局千田技師は華中棉產改進會設立準備のため渡支中のところ廿九日歸任左の如く語る

中支に於ける棉花問題は時局下に於て重要なるばかりでなく日支提携上ゆるがせに出來ないと云ふので昨年九月在上海在華紡聯合會が中支の棉に對する根本調査を行ひ、それに基づき、その方針を上海特務機關に進言し次で東京、大阪、朝鮮の技術者調査團を送り調査した結果、然ら華中棉產改進會を組織して獎勵に當らせる事となつたものであるが設立の準備は大體完了したので近く設立を見る筈である、この會は棉花の增產、運銷の改良、資本の融通、販賣の斡旋等の事業をなすものである、朝鮮からはこの種陸地棉種子百萬斤を送りこれが援助に乘出してゐるが人的資源の[illegible]等の要望は今の處ないがそれ等は今後の問題と思ふ

慶南道水產會役員重任決定 【釜山支局】慶南道水產會第十七回通常總會は廿八日午前十時半から水產會館樓上で柳川水產課長、二木[illegible]理事長以下多數參席の下に開[illegible]れた、先づ香椎會長の開會の辭あつて議事に入り議案の審議を行つて全案を原案通り可決役員（會長並に副會長）の改選に移つたが結局會長香椎源太郎氏副會長李元榮、大木盛三郎の兩氏とも重任と決定した

京電々車課長小林氏辭任 京電の電車課長小林寬美氏は病氣のため辭表提出中の處、三月三十日附を以て退職辭令發表、此の代りには運輸主任坂本茂氏が電車課長代理に任命された

生產力擴充に統制機關が必要
京城商議諸對策樹立

物資の統制強化に伴ひ生產力の擴充は刻下の急を要するものがあり京城商工會議所では本府の方針に順應し鮮內に於ける產業擴充計畫の資金を抑し、この程來全面的に檢討を加へつゝあつたが、次の如き對策を樹立、實現に邁進することになつた、

一、現在朝鮮に於ける產業開發上の缺點は統制機關の無いことで產業の全面的發展を期するに一元的作業統制、實行計畫の機關（官民合同）を必要とし之が實現を極力促進する
一、本府に統計課を設置、產業の調査統計を徹底せしむる
一、工業適地の調査並に地價抑制方法を講ずる
一、金融機關の整備のため興銀の如きものを設けるか又は既設銀行を擴張して工業資金の擴充供給を圖る
一、電氣機械工業方面の專門學校の設立
一、熟練工の養成強化
一、土質調査所燃料研究所、測候所、水產試驗所、中央試驗所、農事試驗所林業試驗所等の相互連絡協調及擴充
一、產業科學設置促進發明の助成施設として發明參考館、工業圖書館設置

朝鮮纖維協會第二回理事會 朝鮮纖維協會第二回理事會は三十一日午後一時から本府第三會議室で開催、昭和十四年度豫算（二萬一千圓）を決定

日本油脂の日火合併 折衝一頓挫
日油、海州に工場建設か

日本油脂の日本火藥合併問題は既に日本油脂が帝國火藥合併に成功して以來俎上に上つてゐたもので、村山日油專務と原日火社長との間において事實上の手打ちある每に交涉は進められてゐたが、日本油脂火藥部門の朝鮮進出決定を機會にこの交涉は全く暗礁に乘り上げて了つた、これまでの交涉經過によれば日油は火藥界の完全な統制を目指して進出を企圖してゐるといふ事情と、原日火社長が火藥界から手を引く意向が強いといふ事情から話は可成り具體的に進められてゐたはずであるが、讓渡株式の評價において兩者の意見は到底步み寄り不可能な迄にかけ離れ、原氏の火藥界引退の意向も最近の好調で多少薄らいだことから交涉は遂に一頓挫を見るに至つた、これによつて日油でも合併ののぞみを全く捨て、日火の主要地盤で工場のある朝鮮海州或は[illegible]に工場を新設することになつたので、交涉は全く物別れとなり、今後當分は步寄りの機會はあるまいといはれてゐる

朝鮮重工業社長 阿部專務が昇格 【釜山支局】朝鮮重工業では廿八日重役會を開催、牛島、佐方、廣瀨、立石、迫間、阿部各重役出席して前社長故森辨治郎氏の後任問題に就き協議を遂げた結果阿部專務の昇格就任に決定を見たが上來る機會に正式決定をなすはずである、何これを機會に支配人制度を實施することゝなりこれが候補者は朝鮮の食堂貫一氏に內定してゐる

食堂貫一氏就任 朝鮮重工業では新に支配人を置き朝鮮取締役食堂貫一氏を任命した同氏は六月の定時總會にて取締役に選任されるはずである

京電春川電氣引繼 京城電氣の春川電氣買收に伴ひ三十一日平井會計課長は春川に赴き引繼ぎを行ふが引繼き員は常務と佐藤庶務課長が披露のため春川に赴く筈である、なほこれと同時に多少電氣料金の引下げを行ふ方針である

統制への再認識
宮林氏歸城談

朝鮮商人絹糸獲得のため東上中であつた朝鮮絹商聯盟會々長宮林泰司氏は二十七日歸城次の如く語つた

四月分人絹糸は本府當局の御努力と東上委員の懸命なる奔走により四千箱に決定されたが、朝鮮需要には未だ二千箱も足らぬ而し內地當局が朝鮮の特殊事情[illegible]

中央青果會社 創立總會終る
田川社長以下役員決る

京城中央卸賣市場の中央青果株式會社（百萬圓全額拂込）の創立總會は廿日午前十時より京城商議第一會議室において開催、田川創立委員長の挨拶、酒井發起人總代の創立經過報告、役員選任を行つた結果次の諸氏が當選、事務所は當分中央物產內に置くことになつた

取締役（八名）
社長取締役代表 田川常治郎
專務取締役 西川秀吉
總務部長 岩本運平
野菜部長 內田近雄
果實部長 森下正人
地元野菜部長 [illegible]成
荷受部長 佐々江竹吉
平取締役 酒井政之輔
金顯宗
監査役（四名） 上田昇 芮宗錫 森下次郎 盧得成

全鮮各商議の連絡協調愈よ緊要
戰時經濟下商議打合切迫

四月廿七、八の兩日、仁川商議に於て開催の第九回全鮮商議事務打合會は昨年の第八回打合會當時に比すると其の後經濟警察の實施、最高價格の制定等戰時統制經濟の強化等商工業者の經營に少からぬ影響を與へ、轉失業問題も漸く本格化の傾向にあり各商議の連絡協調は最も緊要なるものとせられて居り各商議にては目下提出議案を檢討作成中であるが、朝鮮商議の提出議案は次の二項に決定、近く全鮮商議の提案も纏る見込である

一、商工相談所事務連絡
二、當所斡旋の商工經營指導員に關する件

角フ穀物仲介組合 【釜山支局】角フ穀物協會公認仲介業者は今回角フ穀物仲介組合を組織し營業所を一場所に新設して內鮮[illegible]

佛印の工業化（上）
果して實現可能か

日本が海南島に進出した直後の二月十三日フランス政府は本年度國防費中に印度支那國防強化費として三億フランを計上することを發表したがこれに續いて去る三月四日には佛印駐軍司令官マルタン將軍は

佛印は從來對外防禦に關しては全く本國に依存し、本國は佛印がその直接隣國以外から侵略されること並に佛印と本國との連絡路が極東に於て脅威を受けることは豫想だにしてゐなかつた、併し今日ではかゝる考へ方は修正さるべきで現地に於て明日の侵略者に充分抵抗する兵力を養成すべきだ、佛印海岸を再**武裝**し器材を現代化し補給を確立し、[illegible]を擴充し直さねばならない

と強調してゐる

併しかゝる佛印の軍需工業擴充は必ずその背後に全般的な佛印の工業化を必要とする、恰もこの佛印當局の軍需工業擴充論に呼應するが如く、フランス本國の經濟界に於ても「佛印工業化の必要」が叫ばれてゐる、けれどもそれは對日示威以外に果して明日の問題として實現可能なことであらうか

先般マンデル植民相の名に於て「フランス植民地工業化の可能性に就いて」と云ふ研究課題がフランスの各方面に發せられた、ブレビエ佛印總督も勿論報告を要求された一人である、併しここではこれに對するフランス本國の經濟團體の反響を見ることとしよう、先づリオン商業會議所は政府に對する報告書に於て「植民地工業化の如何なる案も、すべてフランス本國と植民地との要求を尊重に入れるべきである」と根本方針を強調し、又フランスに於ける最大の植民地問題研究機關たるリユニオン・コロニアル・フランセーズのサムピエック氏は植民**地工**業化の方法に就いては大體次の三つの主張があるとラ・ルウユー・フランセーズ・ドウトル・メール誌上で指摘してゐる

一、植民地の工業化は植民地の欲する分まゝに任せる
一、各產業別に、植民地と本國の兩產業家間で協定を作り、該商品に關する摩擦を調整すべきである
一、植民地製品の競爭からフランス本國の產業を保護するために政府は須らく直接的な干涉を植民地產業に加へるべきである

と、サムピエック氏の指摘する三つに大別されてよいであらう、このうち工業化を全く植民地の自由意思に放任し、政府は何等干與すべからずと云ふ主張はフランス海外**鑛業**研究委員會の固持するところであり、政府の行動を要求する意見はフランス絹業聯盟一派の主張である

それでは問題の佛印の工業化に就いてはどうであらうか、佛印の工業化に關し諮問をなしたマンデル植民相自身は、「佛印の工業化は佛印の購買力を增進させ、その結果佛印はフランス本國商品のより良き顧客となるに違ひない」と云ふ主張を持つてゐる、フランスに於いて最も權威ある經濟研究機關たるソシエテ・デテイユード・エ・ドキユマンタシオン・エコノミークはこの程「印度支那の工業化」（L'industrialisation de L'Indochine）と題する研究論文を發表したが、印度支那に於て**工業**化の不可能な產業と發展性のある產業とに別けて次の如き興味ある論述をなしてゐる

それによるとフランス本國の實業家の肚の底は、植民地の產業を振興させてもその結果がフランス本國の輸出品と競爭を起させる樣なことはあくまで避けたいと云ふ、なるほどフランスは印度支那への最大の輸出國である、昨年中の數字は未だ詳かでないので一昨年の統計によるとフランス品は佛印總輸入額の半ばを占め、十五億七千八百萬フランの商品をこの地に送つてゐる、これを佛印の側から見るとその輸入商品の六**十四**パーセントが工業製品（又この中の五十パーセントは纖物製品である）二十一パーセントが金屬類、七パーセントが化學製品となつてゐる、此の樣な輸入商品分野を持つ佛印を工業化するにはそれではどうすればよいのであらうかと前記ソシエテの報告は工業化さるべきものとして金屬、纖物、化學製品、自動車の四部門を擧げ、且つ左の如き結論を揭げてゐる

藤本ビルブローカー證券
株券 擔保貸出し
日步勉强
京城府黃金町二丁目
電話本局②六二八九六八番

京城府黃金町二
白井商店
白井友之助
東京大阪株式取引所取引員

株式 朝取短期（卅日）

銘柄	寄付	大引	高値	安値
朝取	[illegible]	[illegible]	[illegible]	[illegible]
同新	[illegible]	[illegible]	[illegible]	[illegible]
大新	[illegible]	[illegible]	[illegible]	[illegible]
東新	[illegible]	[illegible]	[illegible]	[illegible]
滿業	[illegible]	[illegible]	[illegible]	[illegible]
同新	[illegible]	[illegible]	[illegible]	[illegible]
鐘紡	[illegible]	[illegible]	[illegible]	[illegible]
同新	[illegible]	[illegible]	[illegible]	[illegible]
拓殖	[illegible]	[illegible]	[illegible]	[illegible]
朝鮮	[illegible]	[illegible]	[illegible]	[illegible]
朝鐵	[illegible]	[illegible]	[illegible]	[illegible]
日產	[illegible]	[illegible]	[illegible]	[illegible]
朝石	[illegible]	[illegible]	[illegible]	[illegible]
同新	[illegible]	[illegible]	[illegible]	[illegible]

朝取算定と日步／朝取短期建玉表／大株短期／大株長期／大株短期帳合／東株長期／東株短期／東株短期帳合／東京現株 [illegible]

朝米（卅日）朝取仁川／東京期米／大阪期米／各地期米／大阪期米喰合／商品（卅日）大阪綿花・大阪人絹・横濱生絲／外電（卅日）／金融（卅日）東京コール・日銀帳尻 [illegible]

株 二田原取引店
確實なる投資參考資料
二田原レポート
罫線入旬報
營業案內進呈
京城府黃金町
電話代表本局五一七〇

株式 首相談好感
強調 商內は閑散

前場 前日強硬裡に大引せる氣先は平沼首相の談話を好感して強調に寄付いたので當所も朝取不申新東一二三圓九と三高滿業七一圓八錢新不申鐘新七六四三と五高と諸株堅調に初まりあとも手ガリ高商勢に移つたが四月一日より總動法を發動するとか外交問題の見透し難とか[illegible]を云はれて商值は買控へられ[illegible]月末關係もあつて見送られ商內は頗る閑散乍ら強含みの持合に前場を終了大引値段は鐘新不申大新不申滿業不申新東一二三圓三[illegible]朝取不申と堅調

後場 堅調裡に前引せる氣先阪地の小波みに當所は朝新不申鐘紡一四三圓五錢新一四三圓五錢新不申新東一二三圓九七五圓九大新不申と軟落あと弱調子の推移であつた

首相談を好感

平沼首相の今後の政策方針に關する談話は一般に好感せられ折柄立直り步調を示してゐた市況は一段と堅調を添へた殊に世上云々された內閣改造の如き風說は取らない積りだと述べた事により人氣に安定感を與へ賣方としても利喰急ぎとなり取組も入氣と相俟つて買氣は漸次力を得つゝあるやうだ、但し目下關心の的となつてゐる外交問題に關しては極めて不得要領なたとへば對ソ關係に對しては樂觀はしてゐないが悲觀は要しないと云ふが如き、その他獨伊防共樞軸の前進に關しても突然と掴へ所[illegible]

銘株が一寸頭を擡げて來たのと、平沼首相の談話を好感して相場の味は大分[illegible]して來たやうである▲それでも肝腎の外交問題がとんと手掛りがなく、市人も右すべきか左すべきかに迷つてゐると云ふ處であるので自然商內は細る一方で新東の動きもこの底流の重大性を他所に至極のんびりした波動を示してゐる▲[illegible]と云ふには寒過ぎるし、[illegible]と云ふには暖か過ぎる▲それでも一頃に比べると一服の暖氣を催して來た事は事實である。恰も冬の次には春が來ると云ふのが自然の攝理であるが如く▲第十一條が四月一日には發動されると云ふ。想像してゐたよりは遲れる譯であるが、蓋を開けて見ねばどんな事になるか分らぬと云ふ[illegible]な嫌氣を持つ向きも尠くない▲それだけ嫌な持味を引伸ばした譯であるが今更樂觀とか悲觀とか云ふべき問題でもあるまい▲統制と云ふと本能的に恐怖感を持つて迎へる癖が出來たのであらうか？惡い癖だ▲兎や角云はれてゐた內閣の改造問題も首相はそんな事は考へてゐないと判然と言明した▲これも統制と結びつけて今迄市場で騷いでゐたのであるから或る安定感を與へた事になるであらう▲首相の談話を好感したといふのはこの一點に外ならない▲あとは可もなく不可もなく樂觀もなく悲觀もなく至極常識的な談話であつた▲[illegible]と云ふほどの材料が無い上に今日は月末關係の事もあつて商內に身が入らず頗る閑散である▲[illegible]

在華紡續騰
現株市況

[illegible]

三和株式現物店
京城府明治町一丁目
電話本局② 代表 6101 6102 6103 6104 6105 3922

國債 材料薄に釘付け

新規材料薄に場面は相變らず新味乏しくつけ出し商內でお茶を濁してゐる程度に過ぎず從つて相場も全然釘付保合で國り債物が二十年及び二十一年の四分半が五錢安とぼんやりを示したのみで外債は佛貨變らず米貨又出來申さずに終つた

東京國債 [illegible]

大原證券會社
京城府明治町二丁目
代表電話本局五一二三

本日ノ動キ 午後二時調 [illegible]

米期 當限納會 小波瀾

[illegible]

復活は困難

相場は相變らず保合ひに過ぎないも今月始めの高値から見ると先限は約八十錢方[illegible]も安くなつてゐるそして之れを原因に付いて好く調べて見ると無論米自體は諸物價に比し割が安いと云ふ信念が多く先高見越して買進んでは相場がいくら逆つても伸びないので嫌氣づき投げ退くからである從つてこの相場は斯ふ強人氣が一高して戾り買りに轉換しない限り復活は困難でないかと觀測する玄人筋もある

期正米が鞘寄

期正米に於いては稀り久しき保合ひと政府の第三次買上げも一向出現しさうにない所から弱氣筋の嫌氣的賣物を喚起して高値から何れも三四十錢方不勢を呈したわけであるが一方物は一斤が十錢所を固持し上物は何十錢一厘も出さないと手に這入らないと云ふ強硬振り

金東證券 京城府黃金町一丁目
現物部 電話本局② 6131 6132 6134
短期部 電話本局② [illegible]

籾の商內皆無

籾は一斤が十錢から上物は十錢一厘所なるが積米所側では三、四十錢引合はないとて買附を一切見送つてある又玄米にしても[illegible]王陸羽等もこの頃は餘り買注文がないのと並三や裏はテンで値段も問合せて來る者さへないため[illegible]商側では手を出す者がなく取引は何れも每日殆んど出來ざる閑散である

當限受渡內容

今前場限り納會を遂げた當限は總受渡數八一〇〇石に及び受渡値段は三十三圓五十錢で受渡の內容は左の通りであつた

渡方 [illegible]三〇〇〇石、[illegible]二〇〇〇石、[illegible]一五〇〇石、[illegible]一六〇〇石
受方 [illegible]二五〇〇石、[illegible]三〇〇〇石、[illegible]一九〇〇石、[illegible]一三〇〇石

惡化の素質

後場 平凡採合裡に納會を告げたあと阪地の不變に當所は中不申先三圓七十七錢と前止値と同事に始まり二節同事と平調であつた[illegible]

株式 期米
朝取取引員
源
仁川府海岸町三
京城府明治町一
山本源作商店
代表電話 京城本局五一九一番 仁川一六一番

各地正米市況

[illegible]

京城綿布仲値

[illegible]

一般商品市況

[illegible]

京日卸賣物價

[illegible]

京城日報
朝刊 朝夕刊共十四頁
本紙定價一部金六錢 一箇月金一圓廿錢 郵税一箇月金貳拾錢 外國送り郵税共一箇月金□□
廣告料 五號十五字詰一行金一圓五十錢 一行金□ 場所指定料二割増 金二十錢以上□
京城府太平通一丁目 發行所 京城日報社
電話代表番號 本局 □□□□
京城日報 ソウル小日新聞 發行所

證券部 京城黃金町 朝米部 仁川本町 吉村商店 吉村上門 商店

在支權益保持を協議
支那調停、上海、香港問題が中心
クレーギ カー兩大使 上海で重要會談

香港特電【三十日發】 英國の日本駐在クレーギ大使、支那駐在カー兩大使の上海に於ける會見は、英國の露骨な支那援助態度と關聯して極めて重要意義を有するものとして各方面の注目が集まつてゐるが、二十九日來港を延ばして□□外人筋の消息通は右に關し次の如く報じてゐる、兩大使會談の重要題目は

一、上海共同租界を如何に保持すべきか

一、最近の支那各地に於ける日本側の對英態度に對し、英國は如何にその政治的經濟的權益を保護すべきか

一、一旦歐洲が火に捲込まれた場合如何にして香港、九龍を防衞すべきか

一、日支戰局を全面的に檢討し英國は今日調停に乘り出すべきか否やに關する出先の意見を決定する

等にあると言はれ兩會談終了後カー大使は直ちに重慶に赴く模樣である

贛江本支流の分岐點
王家洲南方を占領
頑敵を隨所に粉碎

【〇〇にて三十日同盟】贛江右岸を猛進中の新海州、岩佐、中山各部隊は途中泥地の要陣に據り頑强に抵抗する敵を屠りつゝ二十九日午後八時呉城南方三十六キロの老鸛洲を完全に手中に收め、更に三十日朝來南岸の敵を驅逐泥濘を冒して早くも午前十時には贛江本支流の分岐點王家洲南方を占領した

贛江完全制壓
陸戰隊の士氣旺盛

【〇〇二十九日同盟】二十九日午前七時轟きわたる雷鳴と豪雨を衝いて贛江右岸を猛進中の海軍陸戰隊の佐土原、中川、磯野の各部隊は午前十一時早くも呉家洲（呉城南方三十一キロ）を突破、更に逃げ惑ふ敵を追つて正午過ぎ呉城南方三十三キロの何家洲に迫り渡河に乘じ々畔を迂回して猛追中の他の一隊は呉家洲（呉城南方卅五キロ）の線に進出した、また他の一隊に更に進撃の手をゆるめず午後四時頃大家洲（呉城南方四十キロ）をはさむ分岐點近を進行中である、かくて呉城鎭出發以來僅か二日にして敵中四十キロを突破した快速陸戰隊の全將兵は士氣いよ〳〵振ひ贛江を完壓してゐる

【〇〇二十九日同盟】海軍陸戰隊と相呼應して贛江江岸を南進中の村井、岩佐、青海川、福本の各陸軍部隊は二十九日朝來兩岸の濕地を強行正午過ぎ昌邑鎭南方七キロの地點を突破した

武勝關トンネル
復舊工事完成
けふ開通式

【漢口二十九日同盟】敵が敗退に當り完膚なきまでに爆破した京漢線武勝關トンネル三百四十米は去る一月六日以來佐藤部隊によつて復舊工事中であつたが二十八日完成四開通をみたので、三十一日佐藤部隊長自ら處女列車に搭乘、晴れの開通式を擧行することになつた、なほ武勝關南瓜磁橋も同部隊の手より復舊を急いでゐるが四月中旬完成の見込みであり、同鐵橋完成と同時に漢口信陽間二百四十キロは鐵上列車の運行をみるはずである、同部隊で作業中の石灰窰、大治鐵山間卅四キロの鐵道もこの程完成、四月三日神武天皇祭の佳き日を期して開通式を擧行する

日本學術振興會
理事會開催
秩父宮殿下台臨

【東京電話】日本學術振興會は三十日午後一時半より華族會館において第六十三回理事會並に評議會を開催、昭和十四年度補助援助補助申請及び諸案件を審議可決、次いで金澤醫大教授古畑種基博士の「血液型の人口と遺傳學的資源」と題する講演があつた後、午後六時より秩父宮殿下の台臨を仰いで晩餐會を催した

殿下には議室において近衞會長、荒木文相、板垣陸相、廣瀬厚相、柳川興亞院總務長官、長岡理事長以下同會理事評議員役員廿七名に對し単獨陪謁をらせられた、科學に深き御關心を寄せらるゝ殿下には東大名譽教授三宅鑛一博士の說明にて優生學に關する陳列を御興深く御熱覧遊ばされた後食堂に入らせられ陪食を賜はれ一同は八時御歸還あらせられた

海軍陸戰隊中川部隊の敵前上陸（呉城にて—航空便）

于學忠軍爆擊
敵の死傷多數

【北京卅日同盟】于學忠軍は山東省沂縣及び蒙山湖西方地區の我軍のため大打擊を受け、一部は依然東北進しつゝあるので、我が荒鷲部隊は二十九日徐州東方四十キロ徐州河北岸地點において約一千の敵に對し爆擊を行ひ之を潰亂せしめた、敵の死傷多數の見込み

敗敵を捕捉し
痛快な殲滅戰
南昌攻略部隊急進擊

【漢口廿日同盟】南昌上流十數キロ付家渡近より贛江を渡河した〇〇部隊は二十九日午前十一時頃建城市（南昌南方十五キロ）南方二十數キロの地點に進出、我が南昌攻略部隊に追はれて南方に潰走し來れる敗敵を待ち構へ、二十九、三十兩日にわたり之を捕捉痛快なる殲滅戰を展開した、二十九日までに同部隊の得た戰果は次の通り

▲敵遺棄死體四百二十一 ▲捕虜七百 ▲鹵獲兵器 戰車砲二 輕機二十 小銃二百五十 彈藥二萬、馬十頭

獨逸空軍記念日

去る三月一日獨逸ナチス空軍を顯彰する第四周年記念祭がベルリンに於いて擧行された【寫眞は閱兵式に於ける閲兵するゲーリング元帥】

波の反ソ態度に慊らず
ソ聯・參加を斷念
英の四國軍事同盟行惱む

ロンドン特電【二十九日發】 イギリスは過般來英佛ソ波四國軍事同盟に對するソ聯側の意向を打診中であつたが ソ聯は右軍事同盟への參加を斷念したと傳へらる ソ聯がかゝる態度に出るに至つたのはポーランドの反ソ的態度のためである ソ聯側ははじめイギリスから軍事同盟案を提示されるや右同盟案にポーランドを參加せしめる必要を强調しイギリスはソ聯の要求に基きポーランドに參加を勸說したが、ポーランド國內には依然反ソ的傾向强くソ聯の參加する軍事同盟にはポーランドは斷じて參加し得ずと拒否したためソ聯側も右同盟への參加を斷念するに至つた、但しソ聯は右同盟に參加はしないが戰爭勃發の場合には兵力以外の物資的援助を與へるに決したと傳へらる、ソ聯は目下滿蒙問題に關聯して極東に不安を感じてゐるので昨年九月ミユンヘン會議當時の如き孤立に陷ることを極度に警戒してをり、マイスキー駐英ソ聯大使も對獨妥協派のカドガン外務次官を避けて强硬派のハリファックス外相とのみ交渉しようとつとめてゐる模樣である

第三國の援蔣
排擊聲明案を可決
兩政府聯合委員會本會議

【南京三十日同盟】第四次臨時、維新兩政府聯合委員會は二十九日の預備會議に引續き三十日午前十時半より頤和路維新政府招待處において本會議を開催、王克敏委員長以下兩政府各委員出席の下に豫備會議において審議作成した第四次聯合委員會宣言及び第三國の援蔣排擊聲明を可決し同十一時半散會、かくて第四次聯合委員會は和平希望、援蔣排擊について兩政府の結束を愈よ强固にし多大の成果を收めて終了した

聲明全文

【南京三十日同盟】本日の聯合委員會において可決發表された援蔣排擊聲明全文左の如し

臨時、維新兩政府成立のはじめ等しく聲明せる如く歐米各國の蔣政權に對する金錢物資の貸與は一切承認し能はざる所にして昨年九月兩政府聯合委員會成立に□□□□□□□□□□□せる所なり、當時我國民衆も歐米諸國に通電し蔣政權に對する金錢、物資の供給停止を要請ししからざるものは我が國民の公敵たるべきことを宣言せり、各援助國側は「借刀殺人」の計を施し以て中國を犧牲とし東洋平和の實現は彼等にとり不利益なるを惧れ益々その援助を□□□□□□、よつて□□の延長を企圖し而して今日まで再三再四の借款に應じたり、今や蔣政權は既に瀕死の危機に際し又復イギリスは一千萬磅の借款を與へたり、その眞意をはかるにこれ實に財力により東洋平和を阻害せんとするものにして中國人民の鐵蹄による莫大なる犧牲に對して恬として顧みざるものなり蔣介石の墮落非道はすべて人民の公敵にして絕對にその存在を許さゞる所、而して彼の借款供與國は蔣の鐵蹄に四億人民を蹂躙しこれを死地に陷れるものにして僅かにこれを依頼せしむるを得たるは一部人民の苦痛を顧みず惡逆無道に金錢人道の名の公敵たる共□□を遂行し□□の意圖を□□□□□□□□□□□□□□□□に對し□□□□□□□□□□□□□□□□□□□□□□□□

第四次宣言

【南京卅日同盟】本日の聯合委員會で可決された中華民國政府聯合委員會の第四次宣言左の如し

敢て反平和行動に出づる 以上兩政府の成立當時聲明せる對第三國友好精神もこれを保持するの態度自ら明かにして蔣政權の潰滅も指呼の間に迫るの感あり、然るに英蘇などの國家は公然と援蔣の策謀をめぐらし飽までも東亞民族を犧牲にし戰火の延長を圖り以てその野心を遂げんとす、その陰險惡辣なる之に代るものなし、我が民衆既にこれら援蔣關係を察知し之が排擊を斷行しつゝある秋に當り、兩國の華たる支那日本が之に影響さる所豪も友邦日本が之に影響さる所豪もなきことは明かにして英蘇の深謀如何に拘らず兩政府及び友邦日本の防共政策の進行は決して止まるものにあらず本聯合委員會は更にこの主旨を天下に明示して新政權既定の國策を擁護しこの歷史的一大使命を遂行せんとす、斯くして我が東亞の曙光は拓け世界の前途は希望に輝くべし、我ら玆に□迷にして悟らず爭を事とし□を拂ふ者の如く利己一身の人々に於ける事に對して□□□を□□□□□□排擊すべからず、□□□□□□□□□□□□□□□□はざるべからず茲に宣言す

海の荒鷲梁山（四川）を奇襲

【上海卅日同盟】艦隊報道部三十日午後四時發表

中支方面において昨二十九日海軍航空部隊の精鋭〇〇機は、〇〇航空隊司令奥田大佐指揮の下に密雲の間隙を縫つて長驅四川省梁山を奇襲、軍事施設多數を爆破し甚大なる戰果を收め全機無事歸還せり

北支經濟視察團
華々しく帝都入り

【東京電話】廿九日熱海に一泊した臨時政府實業部總長王蔭泰氏は伍堂京城局長、湯田外務次官、岡田東京府知事など多數の出迎へる中を列車より降りたつた一行は各代表と握手を交はしたのち自動車を連ね手に手に五色旗を持つた二名の勤日北支經濟視察團一行は、卅日午前十時四十分東京驛着列車にて華々しく帝都入りをなした、驛頭には同協會專務局代表女學生群の歡呼の裡を二重橋に到り宮城を遙拜、萬歲を三唱し、同十一時半宿舍帝國ホテルに入つた

厚生省機構
一日から改革

【東京電話】興亞の春に卽して「國民生活の安定」「國民體力の向上」公約の一枚看板を實質的に生かすべく厚生省では思ひ切つて省內機構の改革を研究中であつたが、この四月一日から從來の（勞働局）勞務課（勞働局）福利課（社會局）指導課（衞生局）豫防課（豫防局）の四課を廢し（體位局）勞務課、指導課（勞働局）生活課（社會局）資材課（衞生局）の五課が臨時に開設することになつた

精動第一着手に講演會を開催
首相以下出席

【東京電話】新陣容を整備した國民精神總動員運動を具體的實行に移すべく廿九日午前十時より首相官邸において精動委員會の總會を開いてこれが準備に關する打合を行つたが、四月六日第一回委員會を開く事となつた、一方精動本部においても具體案の作成をなしてゐるが、更生精動の第一着手として四月十日日比谷公會堂において第一回講演會を開催する事になつた同日は平沼首相初め荒木精動委員長その他各閣僚も出席して講演する豫定である

五十萬派遣は可能
英國陸軍の實力內容

ロンドン特電【廿九日發】 英佛ソ聯軍事同盟問題に關聯して英國陸軍の實力如何が論議されてゐるが、廿九日英國陸軍省から傳へらるゝ所に依れば、英國正規軍勢力は國內及び在外部隊を併せて廿萬四千二百八十七人、地方軍卅四萬、自治領部隊七萬四千七百九十九人、合計六十一萬八千八百八十六人、豫備軍は十三萬九千三百十三人、後備軍は三萬九千三百十七人、しかして大陸に遠征部隊として派遣し得るものは五十萬人と觀測されてゐる

佛軍用發動機
一千台を購入

【ワシントン廿九日同盟】駐米フランス大使館當局は二十九日フランス政府はアメリカ・ユナイテッド・エアークラフト航空機製作會社プラットホイットネイ製作所に軍用發動機一千臺の購入を契約、既に十分閣下く各參議を、英佛と同じく...

（續き）ユナイテツド・エアークラフト航空機製作會社のプラットホイットネイ發動機製作所との間に軍用發動機一千台購入に關する契約を完了した、右發動機一千台の價格は總額一千四百萬弗でその中八百台は既に今月發送濟で殘餘の三百台は最近發送された

政府は三十日をもつて支那國民主義スペインの勝利記念日とし全國に國旗を掲げ祝賀するやう命令を發した

佛首相
舊臘十七日の伊國通牒を發表
ム首相の演說を反駁

【パリ二十九日同盟】ムッソリーニ首相は去る二十六日の演說において對佛要求は昨年十二月十七日の對佛通牒に明かにされてをると述べたが、之に對しダラデイエ首相は二十九日夜放送演說において右通牒には具體的要求なしとして發表した

ムッソリーニ首相に反駁を加へて爭點を明かにするため二十九日夜昨年十二月十七日のフランス政府に通達されたイタリー政府の一九三五年佛伊協定廢棄通告の內容を發表した

定例參議會

【東京電話】三十日の定例參議會は午前十時二十分開會、松岡、松井兩參議を除く各參議平沼首相、有田外相出席外相より日ソ漁業の交渉經過及びヨーロッパの國際情勢について說明、これに對して各參議より質疑應答あり、正午同領と午餐を倶にし散會した

伊ムッソリー首相フ將軍に祝電

【ローマ二十九日同盟】人民戰線派の手に入つたスペイン全都市がフランコ軍に降伏したとの報に接しムッソリーニ首相は二十九日付フランコ將軍宛マドリッド陷落を祝した電報を發した、伊イタリー□□

有田外相
三國大使と會談
けふ官邸に來訪を求む

【東京電話】有田外相は三十一日外相官邸に駐日英米佛三國大使の來訪を求め、外交上の問題につき會談を行ふことゝなつた

三相、首相と懇談

【東京電話】石渡藏相、板垣陸相八田商相は三十日閣議散會後首相官邸に平沼首相を交へて當日の閣議で決定した總動員法第十一條物動條令案につき打合を行つた

中央物價委員
第廿二回總會

【東京電話】第廿二回中央物價委員總會は卅日午後三時東京會館に開催

一、四月以降の木炭及び煉炭の最高販賣價格

一、人絹製品（第一次追加品目）の最高販賣價格

一、綿織物（第三次追加品目）の最高販賣價格

一、亞鉛鐵板の最高販賣價格

一、增稅品目たる砂糖、清酒、ビール、清涼飲料水の最高販賣價格を夫々決定し商工大臣に答申した

低物價政策に
內閣全體が協力
八田商相から提議

【東京電話】八田商相は戰時低物價政策の遂行に關し萬全を期するためには單に商工省及び中央物價委員會のみの取扱ひとせず、內閣全體として之が圓滑なる運用を圖る必要ありとして過般來經濟關係閣僚會議の設置につき平沼首相と卅日の閣議席上において物動計畫の他閣僚の諒解を求めてゐたが、卅日の閣議席上において物動計畫に關聯して意見交換を行つた結果各閣僚とも商相の意圖を諒とし四月早々第一回會議を開くことになつた、なほ右會議は物價政策のみならず中小商工業者その他一般經濟問題を取上げて政府の基本方針を確立せんとするもので、關係閣僚は大藏、商工、農林の三相を中心とし內務、陸海軍も入れ又必要に應じては遞信、厚生その他の閣僚も出席する

賃銀統制令
就業制限令
愈よけふ公布

【東京電話】總動員法に基く賃銀統制令、工場就業時間制限令は卅日閣議を經て答申された國家總動員法第六條の規定に基く賃銀統制令及び工場就業時間制限令は其後關係各省局間において條文の整理を急ぎつゝあつたが漸く成案を得たので去る廿六日の閣議で決定、三十一日公布されるが、賃銀統制令は來る四月一日から又工場就業時間制限令は五月一日から夫々實施されることになつた

閣議決定事項（三十日）【東京電話】

一、勅令
一、會社利益配當及資金融通令中改正の件
一、朝鮮支那事變特別稅令中改正の件
一、朝鮮臨時利得稅令中改正の件
一、朝鮮臨時租稅措置令中改正の件
一、朝鮮印紙稅令中改正の件

▲制令

日鐵資源開發
會社方針決定
製鐵評價委員會

【東京電話】商工省では二十九日午後三時より商相官邸に於て製鐵事業評價委員會を開催、會長八田商相以下各委員出席日鐵資源開發會社設立計畫の經過報告ありこれに關聯して左の諸方針を決定した

一、日鐵の所屬鐵山並その他の內外資源を中心に資本金五千萬圓の開發會社を設立する

一、そのために三井系の釜石鑛山輪西鑛山兩所有の各鑛山を買收する事

一、右買收のため具體的評價決定に關し特別委員を擧げること

なほ三菱所有の茂山鐵山買收については未だ正式決定をみるに至らず今後の問題として殘されることとなつた

保田化工專務談

【釜山電話】釜山化學工業專務保田勝之助氏は釜山鐵道埋立地總督府の許可を得たので二十日朝來釜した、我々の新會社は直接的にも出來たが、換て高峙半島埋立地の一萬數千坪を買收して油脂工場建設の計畫であるに對し大要左の如く語つた

釜山鎭港灣の建設に日產としても鮮內に所有する石炭の捌け口を得た譯で同慶に堪へない、油脂工場の建設は未だ確定といふ譯ではないが多分さうなるであらう、初ぷ淵商の新會社とするが、單に工場の建設に止めるかも未定である

同氏は釜山に一兩日滯在し目下京城にゐる日本油脂取締村山威士氏の來釜を待つて釜山油脂工場に關する今後的打合を行ふ模樣である

人

◇松本朝鮮金組聯合會長 東上中で歸城

◇平尾信通氏（鮮銀總裁秘書役）東上中二十九日歸任

◇小田武夫氏（東拓京城支店長）三十日商任挨拶のため本社來訪

◇佐藤高氏（東拓朝鮮支社庶務課長）同上

◇平山良吉氏（東拓北京支店長）同上

◇角田芳七郎氏（柏原洋紙會社重役）卅日朝入城朝鮮ホテル

◇岡本善記氏（中井商店重役）同上

◇西澤彥一氏（服部紙商店重役）同上

◇小倉清助氏（川島洋紙店重役）同上

東西南北

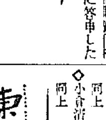

▲新支那建設の重要機關をもつて、北京から歸城した、湯爾和氏の推挽で新支那建設事業に當つてゐる湯爾和先生の義兄……ニッコリ西大門署に現れ、これまた好々爺の石川署長を訪れ鼓を叫み 談笑ススつて歡談▲以下はその話題の一節

……「どうです、その後の北京の治安狀況は?」「この頃では軍隊や憲兵の方が後方に退いて警察の方々が治安の第一線に立つてゐられますので非常に街が明いかです」「さうですか、いよいよ新東亞建設の春ですね」「いや、まつたくさうですよ」▲二人とも朗かに建設の春を壽いで時のたつのも忘れてゐた【西大門署】

腦溢血に罹らぬよう
チウカルチン錠

變調を…… 覺えたら……すぐ！

どうも近ごろ、體の調子が變だ…氣分がいら〳〵する一寸したことにも怒りッぽく、興奮し易くなつた…逆上せたり、立ぐらみがする、耳鳴りや不眠が續く……

…四十、五十歲台に於ける斯る身體の變調は高血壓―動脈硬化性のもので、持藥にチウカルチン錠を必要とする生命の赤信號です！

チウカルチン錠は心臟、血管など血行器の故障を除き腎臟機能を正調にして血壓を生理的安全位に保たしめますから、不快な高血壓症狀は速に消退し、腦溢血や狹心症の危險は未然に防止されます

四十歲からの保健劑！

一〇〇錠……一・三〇
三〇〇錠……六・〇〇

大阪市東區道修町 發賣元 田邊五兵衞商店
東京市日本橋區本町 合資會社 田邊元三郞商店

社説 貯蓄奨勵の成果

次年度計畫の目標に就て

朝鮮における貯蓄奨勵運動は、目標額二億圓を突破すること三千萬圓といふ好成績を收めて本月昭和十三年度分を了る。その內容は未だ詳かでないが、全貯蓄額の過半が農村貯蓄で、工鑛商業方面の貯蓄がこれに隨ずるの如くである。而してこの間十三年度の勤業に基く貯蓄手段として設立された貯蓄組合數は十三年十二月末までに九萬八千二百三十六で、組合員數四百六萬七千二百二十五人、月平均貯蓄額八百二十四萬二千四百七十九圓、組合員一人當り月平均貯蓄が二圓二錢となつてゐる。

◇

周知の如く貯蓄の奨勵は、時局の進展に應じ多額を要する生產力擴充、公債消化等の長期建設資金を銃後國民の手に依つて補足し、併せて長期建設途上物資需給の調節化とそれに依つて派生する物價の不當なる昂騰傾向、及び民間に撒布される多額の勞銀資金と物資需給關係の調節化との間に調和せんとする、インフレ傾向を抑制する目的の下に創始されたもので、貯蓄運動の成功と否とが、長期建設に關聯してゐること論を俟たない。

而してこの角度から觀ると、半島における十三年度の成績は概觀に於て先づ成功であり、貯蓄部面の分析に於て米穀を初め副產物に至るまで全面的に稀有の豊穣に惠まれた農村に於て前記の如き成績を擧げ得た事もこれ又大なる成功と言ひ得られやう。

◇

但し十三年度貯蓄目標額決定の基準が本府特別會計豫算中新規增加分、產金資金撒布額及び本府並に民間事業費の總額に置かれ、それを中心として貯蓄資金の吸收が立案されてゐた事に想到する時、當初の計畫と實績との間多少ながらも質的な喰違ひと工、鑛、商業方面への施設に不足乃至不備の點が存するに非ずやといふことが考へられるのである。

◇

半島經濟には周知の如く農作物の豊凶及び價格が極大な支配力を有つて居り、從つて天候その他の自然的條件は農村の貯蓄力をも支配するのであるから、好況期の實績を以つて直ちに例年の基準とし且つその成果を期待することには多くの無理なしと言へないのである。

◇

こゝに於て期待されるのは當初の如く、工、鑛、商業方面の貯蓄であるが、この分野に於ては個人所得と物價との關係が農村におけるよりも更に端的に貯蓄力に影響するが故に、次年度目標額及び運動展開上の諸計畫の樹立に當つては、前年の經驗の外更にこれ等の諸點を考慮し、目標額決定基準の選擇及びそれに基く施設上の技術的な點に、再檢討を試みることもあながち徒爾ではあるまい。

ソ聯の心臓を抉る

軍隊不統一、生產停頓等暴露 ハワード氏の印象記痛烈!

【ニューヨーク二十九日同盟】全米二十五都市に大新聞を經營するスクリップ・ハワード新聞會社社長ロイ・ハワード氏は目下ヨーロッパにあり過去五週間にわたつてヨーロッパ各國を歴訪チエンバレン、ダラディエ、リッベントロップ、リトヴィノフ等英、米、獨、ソの首相をはじめ諸政治家その他實業家評論家など朝野多數の名士と會見しつゝあるが、二十九日パリより「ソヴエート印象記」を打電、ニューヨーク・ワールドテレグラフ紙以下全米各地のハワード系新聞に一齊にハワード氏の特電を大々的に掲載して居る、ハワード氏は一九三六年にもソ聯を訪問しスターリン書記長とも會見し全世界の新聞界を衝動した、今回のソヴエート印象記は痛烈にソ聯の弱點を抉つたもので全アメリカ人に多大のセンセーションを捲起して居る、ハワード氏のソヴエート印象記は次の通り【寫眞＝ハワード氏】

モスコーはソヴエートのショーウインドーであるが、このモスコーによつて判斷すると、ソ聯は戰前現代の諸獨裁者の中で最も古い獨裁者の地位を屢々阻んだのと同樣の下降螺旋をいまや再び回轉しつゝ下つて居る感じである、過去二ケ年間にわたつて經濟、文化各部門指導者達が爲罪、流刑乃至は虐殺されてゐる、その數は數千に達すると言はれてゐる

その結果軍隊內の不統一、農業生產の停頓、恐怖、外人の忌避となつてゐる、モスコーの生活にはスパイ密告者が充滿してゐる、外國の大公使館ではゲ・ペ・ウが館內に設置してゐる秘密聽音機を探し出すため自國人の電氣技師數名を雇つておいて定期的に館內を探索させてゐるが、既に多數の秘密聽音機が發見されたのである

〔以上〕

は別に新らしい事實ではないが現在の兵器は十年來の最惡のものである。諸外國のスパイ機關の調査によれば飛行機の製作は數量的には多數であるが製作された飛行性能は著しく能率の低いものであり、且つ大半はアメリカ或はヨーロッパの飛行機の模倣乃至形式を若干變形したものに過ぎない、重工業は外國の技術者及び經營者なしで獨立せんとしたところ、忽ち混亂のやうな混亂の深みに陷つてしまつた

消費商品の生產はみじめな失敗を續け、商店に現はれる僅かな商品は政治的勢力を有する新貴族階級により先づ買取られて行く、ソヴエート經濟が目前の必要品すら十分に生產し得ないのはロシア人が工業生產に適合する能力を缺いて居る結果であり

〔一つ〕

には國力の主要部分を軍需產業に集中した結果である、併しながら二十餘年にわたる軍隊的獨裁政治の努力の結果を顧みるに一つの偉大な事實は見逃し得ない即ち工業化した現代社會の生命に不可缺な利潤配給の目的を無視した共產主義生產方式は何等これに代る原動力を提供し得なかつたことである、以上の結論と觀察は現在入手し得る最も確實にして客觀的情報を基礎としたものである、今日においてはスターリンの赴へ行ふ所は即ちロシアの赴へ行ふ所である

〔支配〕

ヒトラーですら自國をかくも完全に自己の統制下に置いてゐない、ヒトラーの支配するものは文化・教育・智能程度の高いとされてゐる國民であるに反しソ聯の大衆は過去數千年の間虐げられた無智蒙昧なもので、少くとも頭をもたげる者は悉く肅清され更に最近二年間の間は肅清者の肅清が行はれたが、最も完全に徹底的に肅清されたものは共產主義自體である。マルクスやエンゲルスが頭に描いた如き共產主義は今日のソ聯には存在せず、その代り野蠻的な新型たる國家主義が近代的官僚の手によつて實施されてゐる、この官僚群から新しい專制獨裁が誕生し汲々として權力を維持し恣に主權を行使してゐる、ソ聯においては次に來るものは何であらうか外國の觀察及び英佛の政治家の見解によれば、ソ聯は尨大なる軍隊と數字的には極めて強力な空軍を有するにも拘らず現在既に吹き飛ばされたやうなものである、時局は反ファッショ主義への一翼としての存在價値を拭び去られてしまつた

一般豫算案を可決

京城府會第十三日

京城府會第十三日は三十日午後二時二十分開會 議第五十二號府民病院費特別會計歳入出豫算案、議第五十三號公益質屋費特別會計歳入出豫算案を一括上程、異議なく原案通り可決 前日の宿題問題に關する失言有無で一もめ後 議第五十四號第一土地區劃整理費特別會計歳入出豫算案乃至議第五十八號第一土地區劃整理費特別會計歳入出豫算案を一括上程、原案通り可決、特別委員附託の議第二十七號中央卸賣市場使用條例設定の件乃至同三十四號府營金融事業取扱銀行指定條例中改正の件を一括上程、特別委員長梅林議員より說明あり、訂正案通り可決、同三時三十九分休憩、同四時再開、議第十一號一般會計歳入出豫算案及び議第十二號起債の件乃至同二十一號、同二十六、同二十七號議案の二讀會を續行

石原議員吏道刷新、綱紀肅正につき、上杉議員は社會事業調査費、府吏員に對する賞與費につき、並びに會館施設につき、上原議員は勸業獎勵費につき、關根議員は中小商工業者の救濟につき、藤村議員は衞生施設につき何れも希望を述べ、同六時過ぎ一般會計歳入出豫算は讀會を省略して原案通り可決した

漸く軌道に乘る

北支中支兩國策會社の事業內容【下】

中支振興會社

中支那振興會社は中支那における經濟の復興及開發を助長するを目的とするもので本社の所在地は上海になつてゐる、即ち同社は支那特殊法人と云ふ譯である、中支振興會社は北支開發會社と大體同樣交通、運輸、通信、電氣、瓦斯、水道、鑛產、水產

〔その他〕

中支における公共の利益又は產業の振興のため必要なる諸事業に對し投資又は融資を爲すことを本業とするものであるが、只營業の事情ある場合には政府の認可を受けて右の事業を自ら經營し得られることが異つてゐる、又中支振興會社の事業內容は左の點で開發會社と著しく趣を異にしてゐる

一、中支は戰禍を蒙ること北支よりも甚だしくその復興事業に重點を置いてゐること

一、中支は北支よりも諸外國の資本集中し全支の產業經濟の重要部を占め浙江財閥を初め土着資本が累積してゐるため、產業開發、經濟復興に當つては、外國資本乃至は權益との摩擦を緩和し、必要に應じてこれと提攜し更に土着資本の導入に努め以て事業達成に資することが多分に必要であること

一、又中支は貿易の中心である關係を考慮し貿易振興についても協力する必要があること

中支振興の資本金は一億圓、總株數二百萬株で、政府、民間折半出資し、拂込資本金は三千百三十八萬三千三百四十四圓となつてゐる、政府は出資額百萬株中十五萬三千八百株、即ち七百六十四萬圓は鐵道、自動車、電車、軌條その他の鐵道施設による現物出資を以て充當してゐる、しかして殘りの引受株八十四萬七千二百株に對しては第一回拂込金として

〔一株に〕

つき十二圓五十錢、合計一千百二十四萬三千三百四十四圓を又民間株は第一回拂込金として一株につき十二圓五十錢、合計一千二百五十萬圓を夫々拂込んでゐる

又同會社の事業豫定について見るに、その事業計畫書によれば、昭和十三年度以降十七年度に至る五ケ年間に毎年二千萬圓乃至三千萬圓を必要として居り、五ケ年間においては總額二億一千五百萬圓を計上してゐる、事業內容に比しその

〔事業費〕

が比較的僅少であるのは、中支振興會社法が第七十三議會を通過したのが昨年三月であつて、當時においては中支の形勢が現在程まで進展するとは一寸考へられなかつたところで、從つてこの會社法に基いて設立された會社の規模が現在に於ては小さく感じられるのは尤もなことである

〔本年度〕

目下議會で審議中の同社法改正法案は政府の現物出資等第二回以後も許さんとするものである 事業資金として一千五百萬圓程度が豫定されてゐるが、資金調達方法としては北支開發會社同樣拂込株金の五倍を限度に發行し得る債券に主として求めてゐる、中支振興の子會社としては現在のところ昨年四月設立された華中鑛業を初め左の八社が算へられる

一、華中礦業 資本金一千萬圓
二、華中水電 資本金二千五百萬圓
三、上海內河汽船 資本金三百萬圓
四、華中電氣通信 資本金一千五百萬圓
五、上海恒產 資本金二千萬圓
六、華中都市自動車(バス) 資本金三百萬圓
七、華中水產 資本金五百萬圓
八、大上海瓦斯 資本金三百萬圓

この外華中鐵道(資本金五千萬圓)が近く設立される筈である【寫眞＝兒玉中支振興會社總裁】

青果販賣業者 當局へ歎願

京城中央卸市場の代行をなすべき京城中央青果株式會社は廿日午前十時から京城商工會議所で創立總會を開いた折柄、從來京城府米倉町市場內で青果販賣業を營んで來た和城商會外販賣業者二十一名は明治十二、十三兩年度共に十數萬圓の委託販賣をなしてゐたが、京城青果創立の際には販賣業者は物品販賣業者に指定されてゐるといふ名目だけで老舖の支給を受ける權利を喪失したため十一軒の店員家族百數十名は路頭に迷ふこととなり廿日、本町署、京城府へ歎願書を提出した

最後の切札

表面抗戰を裝ひつゝ 赤化地區を奪回

蔣一石二鳥の攻勢策を呼號

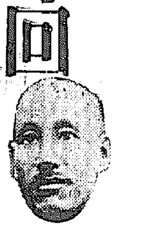

蔣介石

【北京三十日同盟】敗戰に次ぐ敗戰の結果內外の信用を全く失墜した國民政府は對外的には對英佛に引續きアメリカ、フランス、ソヴエートに對しては抗戰續行の氣勢を示すため對內的には一般民衆及び共產黨に對して國民政府の僞裝力を示すため四月を期して全面的逆襲陣線の建直しを企圖してゐる、即ち、蔣介石は四月一日を期して中支北支の全線に亙つて對日攻勢を取ることを命令し、中支においては南京、杭州方面に反擊行動を開始せしめると共に江南の游擊隊を北上せしめ陝西、甘肅の各軍を西部戰線に進攻せしむべく三月中旬頃から頻りに兵の移動を開始してゐるがこれは支那軍從來の行動が進攻命令以前に絕對に行動しなかつた事實に反して行動をおこしつゝある部隊があるにしても相當の決意のもとに行はれるものと見られ、國民政府がその軍事的運命をかける最後的進攻態勢として極めて注目されてゐる、蔣介石の呼號する『四月攻勢』の具體的成行きは次の如くである

南部戰線

一、河南省舞陽附近にあつた于學忠軍は東北方延川に移動し徐州の東方において既に我が○○部隊と交戰

二、河南省南陽附近にあつた孫連仲軍は東北方に移動して鄭州附近にあり、孫桐萱軍に合流更に北東進する氣勢を示してゐる

三、京漢線艾城附近にあつた第四十軍は郾城、陝州附近にある孫殿英麾下の諸軍と共に黃河を渡つて山西省東部潞安にある朱德麾下の第十八集團軍(共產軍)に連絡すべく北進、既に黃河を渡河した衞立煌の第十四集團軍も北上を續けてゐる

西部戰線

一、胡宗南及び陝西省東南部の陶峙岳、羊文等の諸軍はこれ亦黃河を渡つて山西省西南部に滲入、西安、韓城軍及びその東方にある范漢傑軍もこれに續く模樣である

二、甘肅西部に侵入した第六、第八集團軍は一團となつて東進を開始した

三、陝西省主席胡宗南は、自らこの東進兵軍を指揮すべく西安を出發陝西省中部にあり

北部戰線

一、傅作義麾下の第七集團軍は包頭方面に向て行動を開始した

二、馬鴻逵、門炳岳等の寧夏軍も亦包頭方面に東北進するものゝ如くである

これら諸軍の行動は一見國民政府の所謂全面的進攻の如く感ぜられるが、これを詳細に檢討すれば有力部隊前面には又錫軍乃至土匪軍があり、最近著しく增大した共產軍のための軍費に窮した國民政府はこれを日本軍と交戰せしめることにより一大整理を行ふ一方、陝東、蒙疆兩地區を守城として北支に威力を張る第八路軍の根據地に中央軍を入れ西北及び山西の赤化地區を奪回せんとする計畫である事は明瞭であり、內外に抗戰の實を示すと共に共產黨に對し國民政府の威信を恢復せんとしたものと見られ、茲にこの國民政府の一石二鳥の奸策の軍事的確立に迄ぎ得るか否かは注目せられてゐる

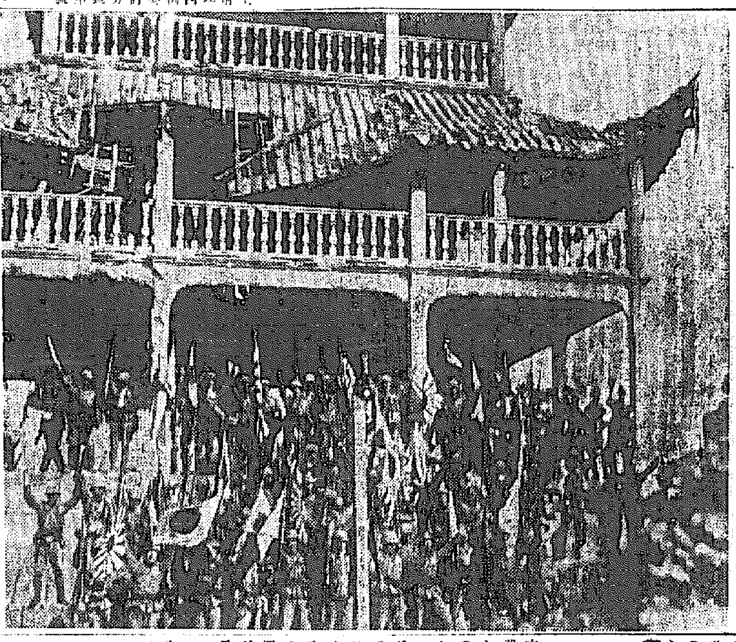

吳城を占領萬歳を高唱する中川部隊＝航空便

家族扶養費の控除申請期間

京城府における戶別稅の家族扶養費の控除は京畿道々稅賦課規則によつて各納稅者の所得を調査しその金額が三千圓以下になる場合においてのみ納稅義務者の申請に依つて夫々控除されることになつたが申請期間は四月一日より一週間である即ち年度開始の日の四月一日において年齡十四未滿もしくは六十以上のもの、不具廢疾者のあるものに限り、所得千五百圓以下の時は一人につき六十圓、千五百圓を超すときは一人につき三十圓が所得から控除されることになり戶別稅がずつと安くなる譯である

朝鮮實物出來値

全鮮鑛業六円一▲鮮銀新二七四三
▲日滿新三〇四三

夕千後の市況

◇大阪短期取引所
大新 七二四七
新東 一二三四
鐘紡 一四三四
滿業 七一四四

◇京取
◇福井人絹

放射線

【福島】福島連絡事務所では新規採用者を指導するため、…二十五頁の應募者試驗を施行した

【千葉】縣下小學校教員初任給は男教員五圓、女教員三圓引上げ決定、昭和十年以降任用者は同增額だけ昇給せしめる

【神奈川】內務省の方針に則り、縣では內鮮協會の"內鮮"の看板を"大和會"と改稱して內鮮一體へ

【三重】北ひらく南紀への觀光客殺到で悲鳴をあげた省營バス南紀線では"觀光客お斷り"

【奈良】信貴山玉藏院境內に安產願通大地藏尊像が落慶建立した

【和歌山】熊野の森たけなは、花らんまんの春を訪ねて、各地からの觀光客日一日と增加するばかりなので船舶不足、プロペラ船なども輸手古舞ひ

【大阪】おでん屋、すし屋など酒類飲食店でもカフェーやお茶屋なみに午後十二時限り閉店で午前ま締出となる、この取締をうける營業者が一萬三千餘

【廣島】"拾得れ さまざ"ご無事で"と乙女の拔け かける言葉もやさしく、巡路に旅では晦夜なる

【岡山】倉敷天文臺では、七月二十八日、火星の周期接近期を待つて"火星に人がゐるか"を觀測すると張り切つてゐる

【大分】別府市內三十ケ所の湯がぱつと開くのも間近だ、海岸寺と吉弘公園は照明を施して夜櫻に客を吸收しようと準備してゐる

【滿洲】ハルビンが國際觀光局の觀光ルートに加はつた

【北支】太原は目下人口十餘萬、うち日本人四千、太原神社造營、伊勢神宮、明治神宮の御分靈を奉祀することゝなつた、鎭座祭は四月二日

京城府元町一丁目 平岡內科醫院 電話龍山一一五一番

ちり川の湯 藥 惡質痔疾の治療藥 效藥 痔疾(いぼ痔)脫肛、裂痔(きれじ)痔瘻(あな痔)痔出血、肛門周圍炎 其の他一切肛門病 藥價 一圓、二圓、五圓 丸越藥品株式會社 (有ご店藥賣)

京城府旭町二丁目八番地 瀨戶 外科 皮膚科 醫院 電話本局(2)二四九八番

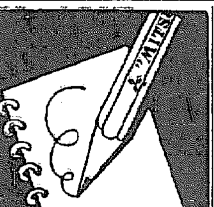

三菱鉛筆

華鏡臺(漢江河畔)第三回 土地及家屋 分讓 京城三坂通二四四番地 朝鮮農林株式會社 電話龍山二三一七番

(在庫豊富) タイル の御用は OK印 南產陶器は東陶製品 セメント防水劑はマノール 淡陶タイル會社代理店 鈴木タイル製陶所代理店 マノール防水劑代理店 東洋陶器會社特約店 特種建築材料商 京城黃金町二丁目(電話本局長七〇六番) 吉川洋行

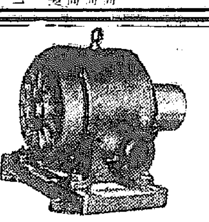

モートルとポンプ 芝浦製作所特約販賣店 部械機產物已辰 東京市丸ノ内丸ビル(?) 日本生命ビル大門通二ノ一 電話本局(2)4490・2801・930

日清生命 NS 最も時局に適したる貯蓄的 有利な逓減を保險 逓減養老保險 皆樣御存知ですか!逓減養老とは約款により契約後五年目より確實に毎年三分宛保險料が安くなる最も有利な保險で貯蓄奨勵に参加と同時に、一家の保全と繁榮を御約束する保險です。是非御加入を御奨め致します。 外勤社員招聘 一、人員 約一千名 一、資格 經驗ノ有無ヲ問ハズ 一、年齡 二十五歲ヨリ五十歲マデ 一、成績ニヨリ幹部ニ昇進ノ途アリ 一、希望者ハ各居住地ニテ活動ノ便宜アリ 希望者ハ至急新聞名記入履歷書御送附乞フ 東京市麴町區大手町 日清生命保險株式會社 營業課

松浦 整形外科 醫學博士 松浦升男 京城府黃金町 電話本局二-二〇五

國產の新銳機 マルゼン計算機 大量、複雜な計算事務が即座に解決、加、減、乘、除等凡ゆる計算可能。 14桁型 16桁型 18桁型 20桁型 詳細目錄進呈 京城府本町二丁目 丸善株式會社京城支店 電話本局(2)代表 振替口座京城

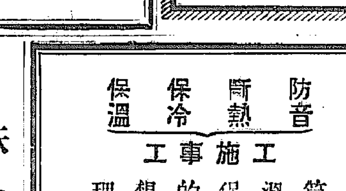

MARUZEN

株金拂込公告 當社第三回株金拂込ノ儀ハ左記ノ通リ決定致候ニ付期日迄ニ無遲滯御拂込相成度此段公告候也 一、拂込金額 壹株ニ付金拾貳圓五拾錢也 一、拂込期日 昭和拾四年五月三十一日 但シ期日後ハ百圓ニ付一日金四錢ノ割合ヲ以テ延滯利息申受候 一、拂込取扱場所 日本興業銀行本店、同日本橋、東北、廣川、名古屋、大阪、神戶、福岡各支店 朝鮮銀行本店、同東京、大阪、神戶、下關、大連各支店及大阪西區出張所 滿洲興業銀行本店、同安東、奉天、哈爾濱、齊々哈爾各支店 滿洲中央銀行總行、同吉林、奉天、開原、撫順、營口、安東、哈爾濱、齊々哈爾、大連、錦縣各分支行 各地郵便局(振替貯金利用者ニ限ル) 六月十一日以後ハ當本社又ハ當社東京出張所ニ於テノミ取扱申候 昭和十四年三月廿七日 滿洲電信電話株式會社

防音 斷熱 保冷 保溫 工事施工 理想的保溫筒 マルタカ印 ダイヤカバー

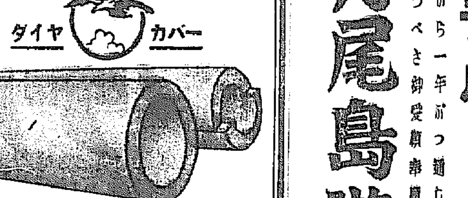

說明書贈呈 常時豊富在庫 元賣發 湯澤商店工事部 京城府古市町四三番地 電話(2)七三四四 (2)三四四

仁川月尾島大潮湯 四月一日開場 本春新裝內湯つきのすばらしい 濱ホテル 同時開業 本冬季から一年中つゞけて營業 引つゞき御愛顧希願候 月尾島遊園

德永小兒科 入院隨意 醫學博士 德永勳 西小門町十八(法院裏通) 電話(光)1960番

朝鮮汽船出帆廣告 一、釜山出帆 麗水行(急行)每日 午前十時 午後八時 島山行(急行)每日 午前七時 午後七時 木浦行(各港寄港)每日午後一時 元山行(急行)月廿同午前九時 鬱陵島行 二日、十八日、廿五 竹邊行(每日) 午前九時 九龍浦行(隔日) 夜十二時 一、木浦出帆 濟州島行 每日午前九時 釜山行(各港寄港)每月午後九時 一、元山出帆 釜山行(急行) 十月廿回夜半二時

花柳病外科 京城鍾路三丁目 中央電話 島崎病院 電光2736

鴛海醫院 性病科 泌尿科 皮膚科 醫學博士鴛海元則 京城府本町一丁目 電話本局二-四九五番

六大學リーグ戰 練習場巡り【1】

東京支社發

デマをよそに 氣を揃へて猛練習

立教の巻

シーズン中に辻監督の辭任、石田投手の脱退、柚木の病氣といろんな惡條件が累積して昨秋をどん底に呻吟した立教は、今年度の主將決定にも昔しから內輪が揉んだ、いつもは他チームに魁けて練習を開始するのに今年は遲くなつた―こんなことを考へながら東長崎の球場へ出掛ける、正選手が守備位置について第二陣がレギユラー・バツテイングをやつてゐる、投手は昨秋リリーフに頭を出した好村、捕手町田、一壘から櫻井、北原、清原柚木と立教の誇る黃金內野陣だ、外野は左から稲村、小林、田部、投手の西鄕、石田が第二軍に加はつて打つてゐる

…**昨年**…入學して將來立教を背負ふだらうといはれる山下（姫路中）辻（愛知商）伊藤（京染）らが輝性な當りを見せれば、西鄕、石田は流石に古參の貫祿を示して外野に痛烈な直球を飛ばす、立教唯一の大物打ちと今シーズンの活躍を期待されてゐる稲富は、打棒を振り切る瞬間に腰が入らず小さなフライを打上げ、また完全なフオームになり切つてゐない、好村の姿を引繼いで今春から投手轉向を傳へられる阿部がプレートに現はれる、柄木中學時代は強膂投手の名があつた阿部だが、永年プレートから遠ざかつてゐた故か、投球フオームがどことなくギコチない、しかし整つた脊柄で制球力はある

…**主戰**…投手には無理だがそのスピードを生かせば、リリーフとして好村援護には投げられるだらう、內野では體調を全く恢復した柚木が素晴らしく張り切つてゐる、三壘側を襲ふゴロを鋭くすくひ上げて一壘へ矢をひいたやうな球を投げる、故障だつた昨秋の名譽挽回のため精神的にも緊張してゐるのだらう

新主將清原三壘手が轉々とプレーしてゐる、一壘の櫻井は例の奇聲を張り上げ打者を激勵する清原と櫻井、對照的存在だ、一人二本宛、打順が一巡すると、一本科生は練習を切り上げ豫科生のシート・ノツクがはじまる

內野は清原主將、外野は北原のノツク、內野の守備位置は捕手伊藤一壘中野（豐橋中）、二壘辻、三壘山下、遊擊島方、北原を小さくしたやうな

…**辻の**…華麗な守備動作が目立つ、一壘中野は堂々たる體軀だが動作は稍々敏活を缺き、清原主將のノツクを幾度もトンネルする

トンネルする每に「濟みません」と帽子を脫ぐ、詫びられた清原主將は依然沈默のまゝノツクを續ける、小山、櫻井、町田、田部の本科生がバツトを揃いで合宿に歸つて行つた後も北原、清原のノツクは三、四十分も續けられたらう、シート・ノツクが濟んだら今度は硬式でローラーを持ち出して內野の地均らしだ

「雨が降りさうですが、丁寧にやれよ」と北原が豫科生に交つて地均らしをやる、清原は本壘附近から皆を見守つてゐる

新人の選成から練習後の球場の手入れまで、監督のゐないチームの主將は全く席の暇もないほど忙しい、…**雜務**…に追はれ堅實な守備に疲勞が來なければよいが―

問「何もかも一人で大變ですね」合宿へ歸る清原主將に話しかけたら第一問を發す

答「最上級生の皆が協力してやりますから大したことはありません」

問「最上級生は何人さんで？」

答「七人です」

同級生が七人も居て、これを上手に纏めて行くのは、球場の地均らしより骨が折れる仕事だ

問「試合のベンチは誰がやるんですか」

答「相談の上、僕がやりますが」

問「今年のメンバーは？」

答「投手に西鄕、石田、好村、捕手町田、伊藤、一壘櫻井、中井、二壘北原、三壘清原、遊擊柚木、左翼稲村、稲島、中堅小林、長崎、右翼田部です」

問「投手に西本（和歌山中）を使ひませんか」

答「リーグ戰の經驗がないので、中々思ひ切つて使へません」

問「小山は？」

答「足部の故障が治つてゐないので……」

問「西鄕の打力を尊重して外野に起用するといふ說があるが」

答「さういふことも考へてゐます」

問「昨秋來チーム內に何かあるやうに聞いてゐるが」

答「そのデマには全く迷惑してゐる、居て下さる辻さん（監督）が急に居られなくなつたので、試合場で多少纏りを欠いたと外部の方から見られたやうですが實際は何もありません、御覧のとほり皆氣を揃へて春のシーズンには大活動を誓つてゐます、昨シーズンのやうなことは絕對にないと思ひます」

上級生七人の合議制といふものゝ結局は清原、北原のコンビが一切を處理するのではなからうか、船頭多ければ船は山に上る、どつちにしても七人は多すぎる、他の五人が二人のリードに滿足するか、二人が五人をどこまで引張つて行くか、立教の今春は、これを如何に解決するかで決定されるだらう

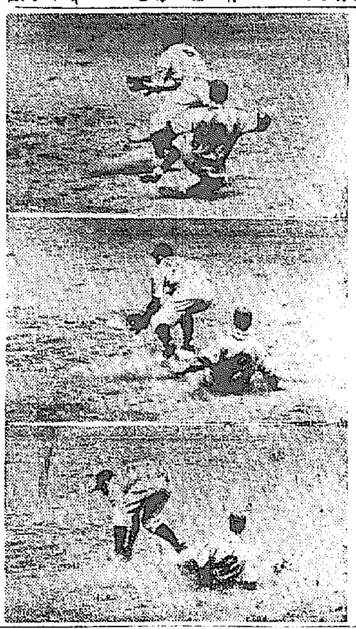

モーション解剖【一】

ニユーヨーク・ヤンキース對シカゴカツプス戰でヤンキースの二壘手ゴルドン君三壘よりの送球を捕送の圖

して東北で定評のあつた選手▲山本賞（花巻中、初段）中堅選手として鋭氣潑剌たるものがある▲金丸道王（加治木中、初段）十九歲、鹿兒島縣下中等學校聯盟で活躍▲府川（日大工業、初段）十九歲、弱冠ながらも技倆質

光山對元山戰

【東京支社電】過般京城で對林十回戰を引分に善戰した光山一郎の對元山菊吉のウエルター級十回戰は一日午後六時半から日比谷公會堂で行はれる、光山は左強打を以て鳴る古豪、元山は左右の連打と輕いフツト・ワークの連續を誇る新進であるところに面白味がある、光山がサウスポーで積極的に打擊を強打してゆけない劑であると同時に元山もその日の闘志如何で非常なムラを生じ勝ちな難點がある、だけに試合は二人の當日における心理狀態如何によつて左右される可能性が多分にある

併し概觀的に兩者の技倆、勢力のみから割り出して勝敗を豫想すれば元山は日本のウエルター級として珍しいスピードを持ち、その左右ストレートは聊か體力こそ缺く嫌ひはあるが、十分光山の銳敏な動きを抑へてポイントによる凱歌を奏し得ることは確實で光山は得意の左フツク、アツパーカツトを頻りに腹部にカウンターして元山をリングに沈めない限りチヤンスは非常に稀薄である、光山が難業を成し遂げれば次の網野との決戰は興味深い

重量擧競技 第一回大會

日本重量擧聯盟では十五日東京神田國民體育館で擧行する第一回種目別重量擧競技大會に日本古來の力技を加味した儀式競技、兩端に石を吊した重量擧用具の代用品として競技を行ふ

全米學生籠球選手權大會

【エヴアンストン同盟】全米學生籠球選手權大會決勝戰は廿七日當地西北大學體育館コートで西部代表オレゴン大學、東部代表オハイオ州立大學との間に行はれたが四六―三三でオレゴン大學が優勝した

オレゴン大 46（25―21 / 17―16）33 オハイオ州大

デトロイト市 各國に招請狀

一九四四年のオリンピツク大會招致に單獨で名乘を擧げた北米デトロイト市は早くも各國のＩＯＣ委員に正式招請狀を發送したが最近我が德川、副島、兩委員並に永井組織委員會事務總長宛に送られてきた

鮮鐵柔道部の新銳七選手

鮮鐵柔道部ではこの程岳部を擴立つたばかりの新人七選手を迎へ陣容を固めた▲東嘉雄（鹿兒島商南、三段）廿二歲、全國高等大會で中堅選手として活躍した▲富山敬市（京商、二段）十九歲、京商主將、全鮮中等界の第一人者▲龍內光衞（弘前工業、二段）副將と

鐵道に凱歌 對道商ラグビー戰

春季ラグビーリーグ戰第十一日目鐵道對道商戰は卅日午後四時半より龍山鐵道球場において上野氏審判の下に道商先蹴に開始されたが、結局八五對零の大差で鐵道が大勝した

鐵道 85（45―40 / 0―0）0 道商

鐵道　谷本　倉子　平　山　永田　田木　田野　堤　櫻

水山　高秋　大林　福富　飯田　金酒日飯沼

FW　圭島　田　防岡　荣本　田　谷野　場　村口　山

FB　泰　驗　潭　一　英　東　民

TB　安高　稲手　川　植　金山　吉西　馬金　野車　向

道商

全學生軍對一般拳闘戰

全鮮拳闘聯盟主催第一回全學生軍對一般アマチユア東對抗拳闘競技大會は明一日（土）午後七時から朝鮮日報社講堂で行はれることゝなつたが、兩軍のメンバー交換は三十日行はれ次の通り決定した

	全學生軍	一般軍
監督	朴林錦	鄭村基三
コーチ	李昌熙	關炳烈
マネジヤー・主將	鄭嗣遵	韓龍河
フライ級	金仁采（京商）	林德淳（東拳）
バンタム級	黃義性（中東中學）	朴基燮（朝拳）
フエザー級	鄭福錫（徽文商業）	梁永昌（東拳）
ライト級	裵鳳植（培材中學）	崔龍河（東拳）
ウエルター級	金明煥（普拳）	崔冰默（普拳）

◎何れも三分三回引分を認む

オゾン試合

フライ級	徐丙熙（東拳）	金宗海（普拳）
バンタム級	申傑永（普拳）	金鳳辰（東拳）
フエザー級	金昌柱（東拳）	張哲洙（普拳）
	金完燮（東商）	李永鐘（普拳）

春の行樂 城壁めぐり 會員募集

◇期日　四月三日（植樹記念日）

◇集合　午前九時半迄（社稷壇公園內）

◇講演　京畿道山林課　長谷川技師

◇記念植樹　社稷壇公園內

◇會費　不要（多數御參加を希望）

◇晝食　各自携帶の辨當は白岳山頂（京畿道好意の湯茶の設備あり）で開きます

◇順路　社稷壇公園―仁旺山―白岳山―肅清門―鵂岩―東小門址―解散

◇お土産　袋入お菓子と苗木を差上げます

◇申込　準備の都合あり豫め本社アルコウ會宛御申込下さい

主催　京日アルコウ會

國防獻金

―三十日扱―

一金十圓也　京城蓬井町一〇八ノ一　金榮泰

一金二圓也　京城和泉町總督府官舍六ノ廿九號　其田朗男

一、日計金十二圓也

一、累計金五萬五千二百五十六圓六十三錢也

皇軍慰問金

一金十七圓三十一錢也　忠南大德郡儒城東部小學校卒業生　一同代表　校長

一、日計金十七圓三十一錢也

一、累計金八萬二千九百八十三圓一錢也

一、總計金拾參萬八千二百參拾九圓六拾四錢也

京南沿線展望 2

產金國策線の花形 中外鑛業會社九峰鑛業所 二億圓目標に驀進

牙山日清戰蹟記念碑

中外鑛業會社（本社東京丸ビル六階）九峰鑛業所は安眞變譲、產金國策線の花形として二億圓を目標にますくその使命達成に邁進してゐるが昨年六月には南總督が忠南視察の途次立寄つて高石所長の案內により詳さに坑內外を見學、大いに激勵するなどその前途は正に洋々たるものがある、尙高石所長は去る九年十月初代所長として就任、獻身的に奮闘してゐる【寫眞は九峰鑛山全景と南總督の坑內視察】

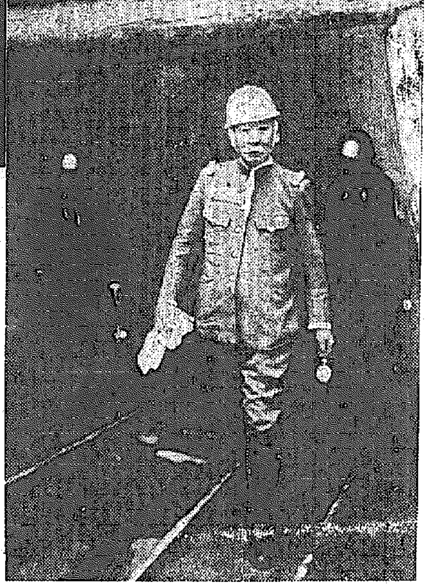

人命救護へ

長項公醫　吉良貞晉氏

長項公醫吉良貞晉氏は溫陽から拔擢されて昨年一月末着任した、同氏は高知縣吾川郡出身、大正十一年八月扶餘郡鴻山公醫となり昭和五年二月牙山郡溫陽を經て來た人命救護功勞者である

炭の增産に大童 鳥棲山森林保護區

李王職鳥棲山森林保護區は靑陽郡化城面、保寧郡靑羅、靑所面、洪城郡長谷、廣川面の五ケ面で千六百町步、事務所は廣川に職員は主任の伊川勝二氏以下三人、昨年の製炭十萬貫、藁葉樹皮分五百二十九町步に達し本年度から八ケ年計畫で製炭增産に努力をかけ、地方民を就役させてゐる

屈指の資產家 羅錫信氏

舒川郡馬西面南田里儒學家羅錫信氏（寫眞）は地方屈指の資產家にしてその子孫八十餘人、昨年は南總督から敬老會に招待された（寫眞は羅氏）

錦江の流れ、豊かに さながら桃花境 年々躍進する靑陽郡

靑陽郡は忠南の中央に位して四面山嶽、東は錦江の流れ豊かに地味肥沃、從つて作物豊穰に、かの桃花源を連想せしめるに足る、しかも交通の便年々ひらけ諸產業の發達を大いに助けてゐる、又古馬岬、百濟、新羅の古都で隨所に歷史の香が夢のごと漂つてゐる しかして郡內には九峰はじめ三光、赤谷、中川、梅裏等の著名な鑛山あり、時局の波に乘つて年產五百萬圓を目標に產金報國に邁進してゐる

左黨の寵兒 廣川酒造會社

島本德次氏は廣川酒造株式會社の設立に努力、金在卓氏と共に柳東秀、張漢英兩氏を取締役に監査役には李啓陸、朱相燦氏を任じ自分は社長として二十萬圓の大資本を以て廣川の酒造界に雄力しその販賣パーセントにて好酒家絶讚の的となつてゐる

地方の發展に一身を投げ出す 正井瀧太氏の横顔

保寧郡周浦面消防組頭正井瀧太氏は警察以來、熊場組管、干潟地開拓等で二十餘年の汗と膏を築きあげ昭和二十年功勞者として表彰され又昨年は新城消防組頭として表彰された、又地方の向上發展には一身を投げ出して盡し小作人等から慈父の如く敬慕されてゐる（寫眞は正井氏）

和信連鎖店主 韓雲女史

廣川和信連鎖店主人韓雲女史は數十年來地方公共事業に盡瘁、保寧郡川北公立普通小校に三千五百圓廣川新設小校にも多額寄附したほか興學記念碑を各地道路、學校附近等に建設した【寫眞は韓雲女史】

鄕軍指導者 赤井賢兒氏

瑞山郡鄕軍分會長赤井賢兒氏は和歌山縣伊都郡の出身で勳七位勳六等を有し事變勃發以來盡忠報國の精神を發揮して活動してゐる【寫眞は赤井分會長】

前途洋々たり 瑞山郡勸業課長 李鍾喆氏

李鍾喆氏は大正十五年京城の官立法專を首位で卒業、靑陽郡屬を振出しに洪城、保寧郡から昭和十一年四月洪城郡へ再轉、面行政に努力し現在は故鄕瑞山郡の勸業課長として大いに活躍、前途を囑望されてゐる

朝運營業所長 堀內伊作氏

朝鮮運送會社廣川營業所長堀內伊作氏は廣川普年團長、廣川學組評議員、商工會副會長として地方發展に盡してゐる

滅私奉公 高麟濟氏

保寧郡熊川面熊城里熊川漁業組合長高麟濟氏は廣川金組合長、保寧漁業組合長、朝鮮水產會委員、學校評議員、忠南道水產會副會長等幾多の職に身を捧げて地方の向上發展に努め元山島公立校、熊川港埋立工事等を實現させた、令息學植君も在學中恩師田中に際し血書を以て皇軍を激勵するなどこの親にしてこの子ありと一般から感激させた（寫眞は高麟濟氏）

手腕愈よ冴ゆ 靑陽警察署長 岩井重次郎氏

靑陽警察署長岩井重次郎氏は昨年九月天安警察署主任から榮進、同氏は佐賀縣小城郡出身で大正十五年三月渡鮮、巡査を拜命、昭和四年八月道警察部に榮進、扶餘警務課、島致院、廣川、溫陽、本科生再爽、溫陽、天安各署を歷任、治安維持に務め警民一體の實績を着々とあげて其の手腕はますく期待されてゐる

正に愛國一家 仁井田千秋氏

舒川邑內仁井田千秋氏は渡鮮以來農業と酒造業を營み巨萬の富を有して地方公共事業に盡瘁しつゝあるが長男秋穗氏（二七）は二百圓、次男作穗氏（二五）は三百圓、國防獻金又舒川、長項兩鄕軍分會へそれぐ寄附するなど正に非常時愛國一家である

仙掌驛前　堤哲一郎

忠南瑞山　醫師　金銈圭

洪川郵便所長　入江秀夫

忠南　尹英秀

忠南　小笠原三郎

忠南公州本町小學校　高橋直太郎

舒原販賣所長　中村祐平

全州府　三南自動車商會　高瀨七藏　電話 全州二八四五 江景二四〇一 群山五二三二番

洪城金山株式會社　市川貞章

忠南洪城郡洪北面大東里　張炯元

瑞山郡光時面瑞草井里　ラサ工業株式會社　大榮鑛業所

瑞山郡瑞山面舟橋里　柳秉權

瑞山郡新陽面長　成赫濟

挿橋穀物商組合

瑞山郡　忠南道會議員　李鍾悳

忠南瑞山郡音可面月谷里　張錫疇

忠南瑞山郡音可面月谷里　張錫冕

瑞山溫泉旅館　平瀧男

瑞山府酒造　南部組　自休寶二　電話 瑞山七五番 六七〇番

舒川郡文山面長　金悳煥

保寧土木組合主任　栗山利喜

舒川郡鶴城面長　高濟民

舒川郡時草面長　張河景

瑞山郡浮石面長　李桓圭

瑞山郡　趙炳麟

忠南保寧安眠會長　高麟濟

同副會長　北村一郎

瑞山郵便所　李應九

合德　關寬一郎

瑞山釀造株式會社　李鍾悳

忠南天安郡天安　朝鮮京南鐵道株式會社

靑陽郡廳

靑陽郡內各公立學校

定山公立農業實修學校長　管原仲夫

靑陽東公立尋常高等小學校長　鬼塚成三

靑陽南公立尋常小學校長　坂本彥郎

定山公立尋常小學校長　杉浦治雄

化城　宗方貞穗

靑場　李龍

赤陽　靑山九

飛鳳　今野正一

雲谷　久保五

赤谷　金澤小十郎

木面　代田穗

大峙　條野滿勝

靑陽郡

靑陽面長　李稷鎬

雲谷面長　趙炳明

大峙面長　具泳祖

木面長　李正世

定山面長　金恒鎬

赤谷面長　金達信

長坪面長　任東先

化城面長　趙陽熙

飛鳳面長　申春永

南陽面長　榮喜興

洪城郡廳　李榮泰

忠南三菱三光鑛山事務所長　原庄七

中外鑛業株式會社　九峰鑛業所

家庭

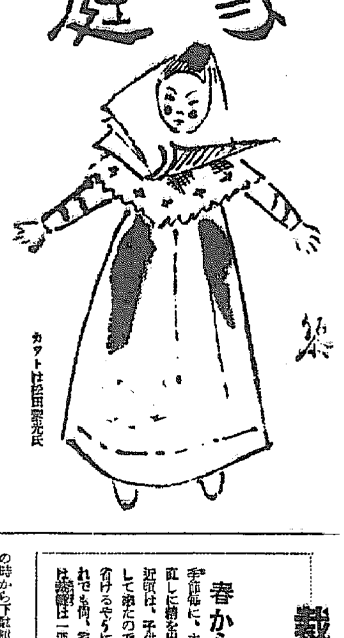

カットは松田黎光氏

下駄のおかげで發育した日本人の足
ドイツ人を感心させた地下足袋

時局と履物の衛生

皮革統制の時代の波に乗つて、最も身近の履物として、下駄が靴に代つて、俄然として舗装上に登場しはじめました。和服、特に皮靴といつた西洋文化直輸入の明治時代を逆に行つて、ノーネクタイ、開襟シャツに下駄履といふ紳士が街上に見られるやうになつたのも昨年夏頃からの風景です。そこでこの下駄と、靴と、衛生上からはどちらがよいか、解剖學の權威、岡本規矩男博士が日本人の足の骨格と履物について研究された結果を伺つてみませう

◇……◇

優秀な日本人の足

支那の婦人が、纏足のため解剖學的に實にみにくい足をしてゐるのは世界周知の事實ですが、解剖學者からみれば歐米人もまた不自然な足をしてゐます。日本の學者が歐米に留學して西洋人の學者の足を見て驚くことは靴下をぬいで足を出してみると足指の先が狭くより合つて、本の指が下の方に押しやられ、上からみると四本指ともみえるやうな畸形的な足を持つてゐることです

それに比して日本人の足は子供の時から下駄履で全く自然の發育をし、その上清潔好きなので先づ世界一のきれいな足をしてゐます。恥など我國は暑いので[illegible]はとても我慢がならず自然に下駄をはくことになります。下駄をはくと鼻緒は親指と第二指との間に挟むので、下駄の重みは親指で、親指とあとの一指で等分に分擔するとなるので足は平均によく發達します。又少しも壓迫されることがないので先づ世界中で日本人のほど自然な發育を遂げたものはないであらうといはれて居ります

ハイクと履物

非常時下の我國で軍需品用として皮革の必要なのは申すまでもありません。出來るなら國策的な[illegible]料で代用すべき時です。ところが昨年來各縣で子供に下駄をはかせるのが可否について色々と論議されて居りますが靴下駄の長所を充分に知つて靴でなければならぬ場合だけ靴を用ひ、あとは下駄を使ふやうにしたゞけでも相當に皮の節約になります。ドイツ人は日本の地下足袋を非常に感心して北ドイツのロイド會社からは登山用に澤山注文して來たさうです

日本の青年が登山には、革の上等な登山靴でなければならぬと思つてゐるのと、面白い對照ではありませんか

ハイキングなどは、草鞋が一番歩きよいのです。皮の靴は、消防、警護、防空などの重要時に役立たせたいものです

裁縫の疲勞と裁物台の高さ

春からの衣更へ手前毎に、主婦は荷物の仕直しに精を出さねばならない時頃は、子供が大部分洋服化して來たので、針仕事もいくらか楽になりましたが、それでも尚、家族の多い家庭では裁縫は一通りの手數ではありません。一日の炊事、洗濯を終つた上に、他のものが休養に入る夜も、未だ主婦には就床に到る迄の寸暇を惜しんで針を運ばねば、衣更への季節にまに合はすことは出來ないのです

ところで 裁縫は姿勢が悪いと、ひどく疲勞を覺えさせます。裁物をするのに畳を用ひず、机の上でするやうな事は、是非避くべきであります。裁物臺を用ひれば、姿勢は自然になり、下腹部も壓迫されず自由に朗かに仕事が出來ます。裁物臺の高さは、日本婦人に對しては廿、二十五糎がよろしい(母性保護協會氏談)

最近多く見受ける 輕快な上げ髪
お化粧もやゝ鋭角的に

(最近)の髪型をひと通りみわたしますと、揚げ髪にされて居る方と下げ髪にされて居る方に大別出來ます。これぞれのお顔や手脚に合はして御工夫になつて居られるのでせうが中にはその時々のお好みによつて揚げ髪になさつたり下げ髪になさつたりされる方もおありでせう、併し揚げ下げに拘はらず變化に伴うてお化粧の感じも夫々に調和する様に御研究になつて居られるでせうか ◇……

揚げ髪に調和した化粧の感じを申しますと、揚げ髪は元來瀟洒で粋な感じのするものですからお化粧も此の氣持に合はす樣に致へられる事でたとへば眉尻も細めに上向きに上つた感じに、口紅も細めにし、頬紅を活動的で鋭角的な感じにされるとよろしいです、そして反對に、下げ髪は優しい甘い感じを持つて居ますから、お化粧も柔かい感じを出す様にした方が好く調和します

(たと)へば眉にしても心もち下向に柔らかく太めに描き、頬紅も軽くぼかし、口紅も明るい色を矢張り厚めにさすと云つた調子にして一體に優しい感じを[illegible]やうにします。下げ髪には、ちよつとした飾りのヘヤーリボンやヘヤーフラワーをあしらうてもよく調和しませう(京城エッチ美容院杉明子)

せまい場所で能率的な干し方

洗濯物を竿竹に干すのは、一本の竿でほんの僅かしか干せません。浴衣などは二枚もほすともう一ぱいで、幾段も出し、漸く干しされる時には干しされなくて困るやうなことがあります、そんな場合には竹の衣紋掛を澤山買つておいて、之に着物をかけて竿竹なり或は細引なりを張つて吊しますと、狭い場所でもほすことが出來てとても便利です、雨がふつて來てもすぐ取込めます

興亞の春にみる婦人服の傾向
どんな型どんな色調が主流か

戰時色鮮やかに、六分スタイルにも變化の見えて來た春の婦人服の傾向をたづねて見ませう

スーツ

色はねずみを中心に紺物が多い様で上衣の丈が長くなり、襟には角が立つて袖は普通の型で、全體にまづく男の背廣に接近して來たことはそして從來のきつもりして來たのスカートはやゝゆるやかになり、タイトのスカートは減つて參りましたが、スーツの場合のスカートは必ずタイトになつてゐます。値段は二十五圓からあつて男物の生地になりますと四十圓程度

ツーピース

生地にデザインに自由な變化を取り入れることの出來るツーピースは春の外出着としてはまことに好適なものですが、[illegible]

ドレス

スカートの短かさと共に襟の開きの前後

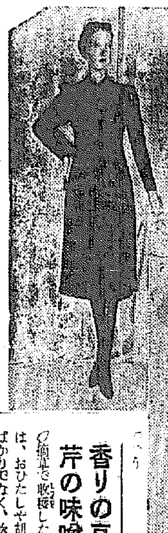

てどんな色柄の方にも似合ふといふ特徴があります色は紫、紺、ねずみなどが主調で上衣の丈が短かく、スカートの襞で開いたのなど若々しい感覺さが見られます、新しい型として襟の小さいのが新しく、ブラウスが澤山見えるやうに部分飾りは特に襟飾の型つたものが喜ばれてゐます値段は三十圓前後

スプリングコート

生地のウールが多く、今年はス[illegible]が目につき袖山のふくらみは段々少くなり、飾りには刺繍、細プリーツ、スモッキングなどを利用したものがあります、値段二十五圓程度

プ入りの生地が出ましたがあまり柔か過ぎますので男物の生地を使ふ方が多いやうです、ウエストは締めて襟を開き、前方がずつと開いてゐてドレスが見えるやうになさる方が目立て多く見受けられます

そして御婦人用は袷羽か或は小型で衿の代りにタック、刺繍、アプリケを飾つたのもスマートです

女學校を出たばかりのお嬢さんは裾の方を思ひきり開いたボックスコートも一寸似合ひます、値段二十圓前後

以上洋裝の色の共調色はねずみ紺が依然優勢ですが、紫系統が新しく擡頭して來ました、これはねずみ紺とも調和がよくとれますからきつと一般化されてはゐませんが、新しい色調として今年の春からは大いに喜ばれさうに思ひます(京城三越三階婦人服部調べ)

お味噌の常識
一斗仕込が最も美味 豆だけで味を出す八丁味噌

味噌の原料は、大豆と米糀、鹽とで甘味噌には糀を澤山入れます。甘味噌が、大豆一石に米一石七斗乃至八斗、辛味噌は大豆一石に對し米五斗五升、鹽四十二貫で、純粋に米糀だけを使つた甘味噌ならば辛味噌よりも値段は高くなるわけです。しかし、[illegible]などを使つて甘くした味噌もありますから一概に申せませんが

安い味噌には、さつま芋や玉蜀黍などを入れたものもあります。又、田舎味噌といふのは米の糀の代りに麥糀を使つたものです。安い品は四ヶ月、甘味噌などは一週間で出來るのもあります。先づ一年位經つたものが一番美味しい、どうしても土用を一つ越さぬといけないが、安い品は半年位で市場に出ます

(風味)のよい八丁味噌は、米糀を使はず、豆だけで味を出してゐるのです、豆は満洲大豆です、味噌の良し惡しは原料の良否で定まるといつてもよいので、豆も新しいものでないとよい品が出ません、ところが二等品、三等品になると脂肪をとつたあとの[illegible]大豆などを使つてゐる向きもありますからいふので[illegible]は値段は[illegible]安いだけなのに、榮養はまるでちがひますから良い品を買つて無駄なく使ふのが一番上手な買ひ方といふべき

香りの高い芹の味噌漬

…の摘草で收穫した風味のよい芹は、おひたしや胡麻和へにするばかりでなく、次のやうにして味噌漬にいたしますと美味しく頂けます

芹は洗つて一時間くらゐ湯に當てゝから、あぢに味噌を五分くらゐの厚みに敷き、芹をならべ次に味噌、芹といふやうに交互に入れて、蓋をして目ばりをして二日ほどおくと、とても風味のよいものができます

◇ 肉類と砂糖 ◇

肉類をやはらかく煮る時は、砂糖はなるべく後に入れた方が味がよく軟かくなり、最初から入れるとこちくに硬くなります

四月からの增稅
洋服課稅は七十圓以上か 商品券は內地追隨

戰時利得稅はいよく內地では四月一日から實施を見ることになり朝鮮でも同稅が四月から實施を見ることになり朝鮮に直つての增稅が行はれることになつた、しかし今度の增稅はどの程度如何なる名目の增稅となるかは未だはつきり決定してゐないやうであるが、京城の

百貨店關係では稅務當局と打合せてほゞ具體的な決定を見た模様であるが、京城丁子屋三中井平田の各百貨店長は左の如く語つてゐる

增稅 は朝鮮も內地同様にわたつて實現されるやうですが、今度の增稅は內地でも朝鮮でも大きな衝動になるかは未だはつきりしないところ國民大衆の時局認識の徹底したせいかも知れませんが稅の目的も生活の統制といふ方向にむけられてゐるのか、奢侈的消費抑制を目的にしてゐるのかそれすら商人にはまだ分らぬといつた調子ですが、要するに大衆の消費節約を目ざしてゐるといふことと、大體消費稅として直接消費者の負擔になるのではないかといふことは想像されます個々の品物について考へますと例へば紬、呉服等大體三十五圓以上の品に新稅が附加されると思ひます、洋服なども內地では七十圓以上總稅といふことに決定を見ましたが、朝鮮ではそれと同額か或はもつと免稅點が引上げられるのではないかと思つてゐます

商品 券は從來通り據へ付ては店持ち、たゞ新税な稅率は各持ちとなることは變りないでせうか、現行稅二錢と京城府の課稅が一分といふのが今までの狀態でした、內地では五圓券に對して十錢、十圓以上三分の賦稅が各店の負擔といふ風に決定を見たやうですが朝鮮でもそれに追隨するのではないでせうか……

柳とバラ【投入れ】

櫻井振翠軒

江山景物新、花柳又香好さながら大空に舞上がる凧を描いて想じめの白バラと調和してをります

人工できねの出來ない自然の面白味はうたれます

主婦の手帖
田螺の木の芽燒

水ぬるむ春の田に、ぷちぷち泣く化師の田螺。これは今頃が一番おいしい

田螺は生きのよい粒の揃つたのを拾つて茹で、木殼と鹽でごりく揉んでから水に一時間ほど晒すと臭味がとれてよい風味がつきます

それを青い竹串に刺して木の芽味噌をつけて頂きます。木の芽味噌は擂鉢で木の芽の青い部分を摺り潰して白味噌(赤味噌でもよい)にまぜて弱火で煉りあげ、山椒の芽(なければ粉山椒)をつぶして少量まぜ、玉子があれば黄味を一個加へ、充分煉り乍ら砂糖と酒で味をつけたものです

子供と通學距離
十三町位が最も適當

子供を小學校にあげて最非考へなければならないことは通學距離の事です、中には學齡の學校だからとか兄弟がみんな卒業した學校であるからとか云つた理由で共の附近に名聲上のみの學校をしてその實け[illegible]から見て、共の衛生上から見て、共の通學距離が多くは遠かつたり各種の困難、つまり都會であれば電車の混雑とか田舎なれば田圃の悪路等で兒童の體を容易に疲勞させるやうな事になり、相當な理由があるにしても通學すると云ふ毎日の仕事で兒童の努力が疲勞に陷るとすれば差引得る所はない事になるので、通學

して適當な作業上適度と云はれてゐるのは一方至一、五粁(約九町乃至十三町半)でありますから入學當初の兒童にはこれより今少し近い位の所から出來るだけ徒歩通學させるのが理想でありませう。

徒歩が之に反して餘り近過ぎるのも好ましくない事で身體が運動に不足となつて樂樂の時間等反つて早く疲勞するやうな事になります

要するに徒歩は極くに任務な不出動が最大の日々精神は任務な不出勤が最大の悪影響を及すものでありますから愛兒が入學の當初にあたつて充分此の點の關心を求める次第であります(東大門小學校市川正彥)

人は鑛山を發見して一躍巨萬の大金儲け

甲子大黑天御尊像を謹作して全國有志の方々に頒つ

(牧田平次郎)

腦 神經 衰弱

佐波醫學博士秘法 メウヂン短期療法公開

無料で五年間の苦惱に打勝つた私の貴き體驗を敎へます 色々と藥を服んでも治らぬ人やよい藥よい療法を知りたい人

高血壓 の人 中風の人 腦卒中 頭重く惡き人 記憶力減退 物おぼえ惡き人 視力減退 性的障害 房〇不能の人 頭痛めまひ 物事に倦き易き人 ヒステリーの人 無暗に怒り易き人 夜ねむれぬ人 くよくく思ひ惱む人 若返りたい人 斯ういふ人々はお問ひ合せ下さい

東京市小石川區東青柳町二三 敬神福德會 健康相談部主任

ね小便なら これで治る!

高貴藥草 栽培者募集

東京市小石川 尊農社藥草園

パピリオ クレーム

冬、クリームをぬると顔が硬ばったのが、新しい製法で硬らなくなったのです。

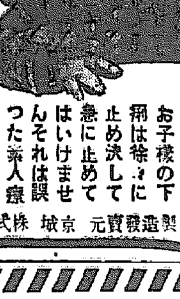

小兒の下痢止 消化不良に ベービー散

お子樣の下痢は徐々に止め決して急に止めてはいけませんそれは誤つた素人療法です

製造發賣元 京城 株式會社 新井藥房

日本一第一 鐵道員となる 一番の早道

◎僕もなりたい鐵道員 どこよりもわかりよい どこよりも會費が安い どこよりも卒業が早い

滿鐵始め全國鐵道員大不足新規募集 小學卒業生試驗合格せば一躍鐵道員に採用され、將來は車掌・機關手・助役・驛長まで出世ができる

採用試驗 年數回開始 準備は今スグに

見本無代進呈 ★ハガキで申込下さい 東京市牛込區台町四 日本鐵道教育會

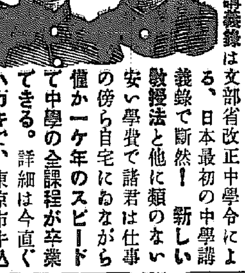

獨學青少年諸君へ告ぐ 自宅獨習一ヶ年で…… 中學が卒業できる!! 日本一の 中學講義錄

獨學青少年大喜び!

ダンゼンこれがよいね

君が最新中學講義錄は文部省改正中學令による、日本最初の中學講義錄で斷然! 新しい敎授法と他に類のない安い學費で諸君は仕事の傍ら自宅にゐながら僅か一ヶ年で中學の全課程がスピードで卒業できる。詳細は今直ぐハガキで、東京市牛込區台町四六日本通信中學校へ申込次第內容見本一冊無代進呈す。

內服藥にあらざる獨自の殺菌!

急性、慢性 ●●淋疾の新治療法

淋菌は、感染早々は尿道粘膜の表面を蠶食しつゝあるも、間もなく尿道粘膜の側管及び深層に潜入してこゝを繁殖地帶とする。

かゝる潜在淋菌に對しては、內服藥のみにては徹底的に撲滅しがたきことは、實驗者のすでに知る所である。

ここに鑑み、この潜在淋菌に對し菌の殺菌效果を發揮すべく、各專門學者の指導協力の下に苦心研究の結果つひに創製されたのが、すなはちウラルゴールである。日英米佛特許

潜在淋菌の死滅

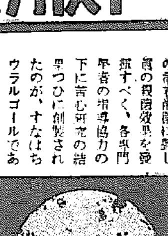

ウラルゴールとは內服藥にあらずまた洗滌藥にもあらず……

淋菌に對し、殺菌力最も大なる新研究の銀劑と、尿道粘膜に強力なる深達性を有する色素とを化學的に結合して粉末とし、此の粉末は直ちに溶解する細き管中に入れてある。

この管を尿道へ入れると、管は直ちに溶解し、內容は粉末なるが故に注入藥の如く二、三分にて外部へ流出する事なく徐々に溶解浸潤しつゝ、一本にて數時間にわたり、強力なる殺菌と深達の兩作用をつゞけ、尿道粘膜の表面にある淋菌は勿論、粘膜の側管及び深層に潜在する淋菌まで殺菌するのである。

こゝに於て、ウラルゴールは感染早々は勿論、たとへ數ケ月、數年にわたる慢性淋疾と雖も淋菌を撲滅し、分泌物、淋絲を消失し、短期治療に奏效し、再發を防止するのである。

今やウラルゴール獨自の效力は各方面に於て認識を高め、すでに大學病院を始め著名の泌尿科專門醫に賞用され、尚ほ用法簡單、何等の副作用なき點に於て專門外の臨床家諸氏にも好んで使用されつゝあり。

淋疾適應症

一、感染早々の患者には、短管を使用されたし。

一、慢性或は再發性の患者には最初に短管を使用し、次ぎに中管を使用されたし。

一、悪性か、或は數年、十數年の固疾慢性症の患者には先づ短管、中管を使用し、次ぎに長管を使用されたし

(使用法は頗る簡單安全、何等の危險不安なし。內服藥との併用は最も理想的なり。)

日英米佛特許 ウラルゴール價格

短管 十本入……二圓〇〇

中管 十本入……二圓五〇

長管 十本入……三圓〇〇

(外に大包入、病院用あり)

各地の藥店及びデパート藥品部にあり。もし品切れの時は直接發賣元へ御注文又は振替にて御註文あれば直ちに發送す。

ウラルゴール說明書進呈

藥種貿易商 發賣元 東京市日本橋區本町三ノ一 友田合資會社

電話日本橋(24)三八八、三六二、七四七、七四八、七四九 振替口座・東京・一九三八

ウラルゴール

U.308

中鮮京日

忌明に寄附
【清州】學校組合議員故谷川德平氏の未亡人谷川スイさんは夫君の忌明に際し清州博仁會へ二十圓、清州邑精神總動員聯盟へ五十圓をそれぞれ寄附した

二日續きの懇談會
豫算案修正づきでやつと可決
三日目の清州邑會

【清州】第一日をまる一日の懇談會で通した清州邑會第二日は廿九日午前十時二十分開會、直ちに前日に引續き懇談會に入り、豫算案議人の部を審議して意見を交換、理事者から提案を訂正、時局事務擔任書記增員に伴ふ邑税增徴額約四千圓を加へ豫算總額を十四萬六千五百八十一圓として本會議に入り、下水溝の改良促進、火防施設移轉、衛生獎勵、道路の補修、市街地の施設、街路樹の保護、青年團補助增額、市場施設の擴充、副業獎勵等各議員の希望意見あり前記の十四年度豫算案を可決、讀會を省略して附議の邑吏員給料規則改正、旅費規則改正、傳染病豫防事務從事手當規則改正、及び特別金規則改正、戸別税賦課規則改正等の各項を一括して附議したが
傳染病豫防事務從事者手當規則に就ては、吏員、囑託等の從事手當は規則にいつけ地無しである、囑託等が傳染病豫防事務に從事して不幸にして感染、死亡した時は治療費、弔慰料を支給するやうにせよ——との原案修正意見成立可決、他の三案は原案通り可決した、なほ豫算案は未了案件あり、日程を一日延期して第四日は卅日引續き開催した

水原邑會

議事録署名で劈頭一荒れ
圖書館費でも揉める

【水原】十四年度豫算邑會は廿八日午前十時開會、議員十二名出席（缺員缺席四名）權原議長から豫算編成方針について詳述、非議員の勤務について一同東方遙拜し戰死將士に一分間の默禱を捧げ青木、韓兩氏を議事録署名者に指名、十二年度決算報告案を上程、帝田議員から檢査報告もあり
▲小田議員　十三年七月廿一日の議事録署名に關し邑は一般の議事録を作製してゐるか
▲青木議員　議長から指名された議員は署名を拒絶され、然るに處理しておくが如きは邑の重大責任である、何れが正當か、該問題を設け將來のため責任の所在を明かに
との強硬意見が出たが小田、醇駒議員「本會議で議事を續けて後懇談で解決すべし」との動議で紛糾を見た、本件は一先づ中止、十二年度邑總揚金特別會計決算は異議なく原案承認、十四年度歳入出豫算を上程、小田議員から青訓費減額の不可、接續道路敷地手續の遲延其他近藤議員から八達山一部拂下後の處分方法等に就て質問あり、議員及び番外から一々親切に答辯、再び粕谷議員より本年度の撒水計畫、岡書館問題につき追及、圖書館問題は番外から更に千圓程度の現物寄附を受けることを（?）委員會で協議しては如何と云ふ提議が出たが委員會では何の報告もなかつた、とも署名問題、圖書館問題に拘らず（?）を消耗したのか、熱なく傍聴者も退場するので歳入出豫算その他は一讀會に原案無修正承認可決午後五時半閉會した、午前九時から司會者で議員、邑職員、通信關係者が招待懇談會があつた
本年豫算は歳入經常部七萬六千四百十九圓、臨時部一萬二千四十一圓、歳出經常部六萬七千三百八圓、臨時部三萬一千百九十二圓、歳入歳出とも總計十萬八千四百六十圓で前年度豫算に比べ一萬一千七百二十九圓の增加である

愛馬の日
【清州】來る四月七日、全國的に實施される「愛馬の日」を迎へ忠北道でも地方の實情に即應した各種施設を講じて大いに愛馬精神の振作を圖るはずである

足元から金が……
北定州邑の話題

【定州】世をあげての金獻納時代にこれはまた何と嬉しいニュース……といふのは、邑内いろは旅館手前の上水道工事を行つてゐた人夫が、つい……三日前、どろんこの石の中から見事な金鑛脈を發見し過日邑内郭某氏の五十萬圓[illegible]邦に驚いてゐた邑民を更に驚かした、なにしろ、足もとから金が出るといふので、現場は毎日見物人の山が築いてゐる【寫眞＝その現場】

忠州果樹組合
愈よ結成の運び
【忠州】中原郡一帶に頭角を現はしてゐる忠州果物は、從來は栽培者自身が個人的に取扱ひ、地元を中心に販路開拓、槐山、陰城、堤川を除いて他にはあまり販路が開けてゐなかつたが、その後道當局の指導の結果、今日では耕地面積百餘町歩に亘り生産額も向上した今日、なほ且つ京畿方面の取扱ひを擴へ、全鮮は勿論忠州郡守の肝煎で全栽培者を打つて一丸とする强力な組合を結成して更に販路の發展を期するため種々協議を重ねてゐたが愈よ來る四月廿日ころ創立總會を開き忠州果樹組合を創設することになつた、なほ道では本年度豫算に補助金百圓を計上してゐる

區長打合せ會
【永同】面では卅一日午前十時から面會議室で面長以下面區長打合せ會を開催

銀紙を献納
可愛い坊や名乘らず去る
【仁川】卅日午前十時ごろ本社支局に訪れて新聞紙に一ぱい包んだ銀紙の献納方を依頼した六、七歳の可愛い坊やがあつた、名も告げずに逃げてしまつたが、新聞包みには左の手紙が附けられてゐた
前略、少くの銀紙ですが銀紙を國家に報ゐたいと思ひ獻納致しました、よろしく手續下さいますやうお願致します

苦力三百名仁川へ
【仁川】廿九日午後六時仁川入港の共同丸で北支塘沽から苦力三百十一名の大隊が來仁した、これ等苦力の一隊は京畿道延白の延安埋立工事に使役されるもので、仁川からは機船により延平島へ向ふはずである

朝食が清津なら夕の散歩は東京で
内地、大陸への空の聯絡成る

京城⇔清津　ローカル線

【京城】半島の代表とも云はれる北鮮の最近の産業物凄い勢ひに追ひ上り、時局に對する内地方面の認識も漸次高まり、日と共に飛躍の一途を辿りつゝあり、鮮滿旅客の往復も益々頻繁に産業、金融、經濟等に亘る東北鮮方面に對する北鮮各地の各種團體から要望もあり、當局にもこれが實現を期待する者の多くなつたことは注目に値するが、現在日本航空輸送でローカル線として空輸を實施してゐる京城、清津線は内地或は大陸への連絡を考慮に入れてなく、朝京城を出發して清津を折返へし遲い時に出發し咸興を午後二時十五分に出發、午後三時半京城に歸着するので一泊せねばならず、列車を利用しても同じ結果になる日本空輸會社では清津を午前九時頃發し午前十時廿分咸興を經由して京城に午前十一時十分に着陸、内地大陸へと連絡し、午後は内地及び大陸からの旅客を空輸して來ることになる、これで朝清津で朝食をしてその日の夕方には東京で散歩が出來るわけであるが實現は五月頃と見られてゐる

永同面協議會
【永同】面では去る廿九日午前十時から面會議室で面長以下面協議會を開催、十四年度豫算案を附議可決したが、豫算總額は歳入出共に四萬七千八百九十八圓

大仁川生みの惱み
【仁川】四月一日から實施の豫定の南西湖津の合併が正式に成立したとの電報が咸南道に舞ひ込んだ、卽ち三十日付をもつて西湖面内西湖里外十七ヶ里は正式に興南邑に編入され現在の六ヶ里は隣接西退潮面に編入することゝなつた、右新編入區域内における總人口は二千三百四十六戸一萬二千三百七十九名でこれが合併と共に興南は一萬八千餘の人口を擁する東海岸屈指の一の大都市となるに至つた

金は政府に賣りませう
先づ官吏から、忠北課長會議で打合せ

【清州】『金を政府に賣りませう』運動の趣旨に伴ひ、忠北道では指導階級の官公吏並にその家族が率先運動に參加することとなり廿一日課長會議で四月卅日まで各官公署學校等に取纏め、更にこれを道が取纏めて朝鮮銀行に一括賣却することに決定したが、賣却代金は慰問の購入または國債を購入する筈で、あるいは個人に返却する場合は朝鮮銀行本支店へ持て行くか、若しくは價格表示標準で時價を付けたらよいことになつてゐる、賣却品目の種類は左の通りである
（一）カフスボタン、ネクタイピン、メダル、帶止、徽章、記念組環、指環、帶止、鎖その他身具類▲金杯、金貨、外國幣、大小判、金塊等▲日常使用されざる金製品▲時計の側、眼鏡の枠等他品と取替への出來るものは取替賣却のこと

大興南ここに成る
【咸興】さきに人口二十一萬を擁する北鮮一の大都會を目指す大興南市街地計畫が發表され、俄然咸興南合併問題が擡頭し識者の注目を惹いてゐたがこの問題は兩都市の將來的發展に伴ふべき時間的問題であつて現在當面せる急務として取り上げることは不可能とされてゐたが二十八日本府より本問題とは全然別な見解に依る興

白頭山物語 3

植物分布學上から觀た白頭山……といふといやにスペシャルティになるが表題に免じて……極くその片鱗じり讀頁を許されたい

白頭山の山地植物帶はこれを大別して一は最高地の高地植物帶と二は山腹及び山麓の森林植物帶とある、この兩者の限界は無植林限界の森林限界である、この山腹及び山麓の森林植物帶は本多林學博士の所謂寒帶林帶で一面に落葉松の樹海をなしてゐる、いまこの二大別した白頭山々地植物帶を小泉源一氏の山地植物帶區分法にワーミング氏植物生態分布法を加味して細別して見ると

高地植物帶
▲地衣帶（一）高山岩野　地衣群落、鮮苔群落、下等蘚類群落（二）高山濕水プランクトン
▲高山草本帶（一）高山濕原（二）高山草原（三）高山禾本莎草群落
▲高山灌木帶（附高山灌木草群落）

森林植物帶
▲上部針葉樹帶　針葉樹林（附下木群落、下草群落、地衣群落）
▲中部針葉樹帶（一）針葉樹林（二）針葉樹濶葉群落（三）高層沼野
▲下部針葉樹帶（一）針葉樹林（二）混交高地性落葉樹（附下木群落、下草群落側草地）
となる、白頭山植物は六十六科、二百卅九屬、四百九十種、十八變種となる（森爲三氏々白頭山植物分布について々より……この後に新しく發見されたるものもあり）玄武岩臺地一面に茫々と連なる落葉松の樹海の間を點綴する香料植物が夏から秋にかけて百花撩亂、妍を競ふお花畠の景觀はまさにエデンの花園である、次に白頭山植物目錄から代表的なものを拾つて見よう

夏から秋にかけて
百花妍を競ふ
まさにエデンの花園

▲菊科……テウセンノコギリサウ外八十餘
▲桔梗科……ノコギリシヤジン外十三
▲山蘿蔔科……チウセンマツムシ
▲敗醬科……ヲミナヘシ、カノコサウ
▲忍冬科……ホホタニウツギ外十一
▲茜草科……ヒロハキヌタサウ外五
▲車前草科……オホバコ
▲玄參科……ダツタンコゴメグサ外十
▲唇形科……ルリハツカ外十
▲狸藻科……コタヌキモ
▲旋花科……タチヒルガホ
▲紫草科……テウセンカメバサウ
▲龍膽科……クモマリンドウ外六
▲木犀科……ヘナハシドイ外一
▲櫻草科……サカコザクラ外三
▲花荵科……ハナシノブ
▲石楠科……アカミノウラシマツツジ外十三
▲鹿蹄草科……イチゲイチヤクサウ外四
▲山茱萸科……シヲタマミヅキ
▲繖形科……エゾニウ外十四
▲五加科……エゾウコギ
▲柳葉菜科……ミヤマタニタデ外四
▲瑞香科……テウセンオニシバリ外一
▲菫菜科……カウライタチツボスミレ外三
▲金絲桃科……ヒメトモエサウ外五
▲獼猴桃科……ミヤマタタビ
▲鳳仙花科……ヤマツリフネサウ外一
▲槭樹科……オニメグスリ外五
▲衛矛科……クロヅル外二
▲岩高蘭科……ガンコウラン
▲水馬齒科……チウセンアハゴケ
▲大戟科……テウセンナツトウダイグサ外一
▲酢漿草科……コミヤマカタバミ
▲牻牛兒科……ダフリアフウロ外六
▲薔科……アクロウワギ外十四
▲櫻桃科……ミヤマザクラ外三
▲薔薇科……チヨノスケサウ外二十二
▲梨科……オホバサンザシ外二
▲繖形科……ホザキナナカマド外四
▲虎耳草科……コガネネコノメサウ外十三
▲景天科……アヲノイハレンゲ外五
▲茅膏菜科……マンセンゴケ
▲十字花科……ハナタネツケバナ外五
▲罌粟科……ツルコマクサ外二
▲小蘗科……オホバメギ
▲毛茛科……レイジンカヅラ外二十六
▲石竹科……タカネツメクサ外十五
▲藜科……アカザ
▲蓼科ウラジロトラノオ外十六
▲蕁麻科……ホソバイラクサ
▲樺木科……ナカバカナビキサウ
▲楊柳科……テウセンミネバリ外四
▲金粟蘭科……ドロノキ外十
▲蘭科……ヒトリシヅカ
▲百合科……シロバナアツモリ外十九
▲鳶尾科……テウセンヤマラクケウ外十九
▲燈心草科……ヒアフギアヤメ外二
▲莎草科……タチカウガヒゼキシヤウ外三
▲禾本科……クロカヘズスゲ外十九
▲松科……スズメノチツボウ外二十三
▲石松科……テウセンマツ外六
▲木賊科……ミヤマヒカゲノカヅラ外五
▲羊齒少草科……スギナ外二
▲水龍骨科……ヒメハナワラビ外二
▲卷柏科……ヤマドリゼンマイ
……ミヤマシダ外八
（詳しくは森爲三氏々白頭山植物目錄々を御覧）【寫眞＝原生のしやくなげ】

自作農は殖え
小作は減る
忠北道内の農家調べ

【清州】忠北道の十三年末現在調査による農家戸數は内地人が專業八十六戸、兼業廿四戸、朝鮮人が專業十三萬一千九百十五戸、兼業五千十七戸、外國人が專業八戸、計專業十三萬二千九戸、兼業五千四十一戸、合計十三萬七千五十戸であるが前年の合計十四萬一千二百十三戸に比べると四千百六十三戸も減少してゐる、かくも減少の原因は滿洲移民として二百八十六戸も轉出したのと、種農が採算上不利であるため廢業した者があるのによるもので自作農、自小作別に區分すると自作農が一萬七千三十六戸で前年より三百二十一戸の增、自作兼小作が二萬九千四百九十一戸で同じく一千百五十一戸減、小作は八萬四千二百十九戸減、被傭者が六千二百九十一戸で百二十二戸の減となり自作農が増加したのに反し小作が減して來たことは注目に値する、各郡別農家戸數は左の通
清州二五、四三一戸▲報恩一〇、六八五戸▲沃川一一、八五一戸▲永同一三、二二六戸▲槐山一七、四二〇戸▲槐山一七、五五六戸▲陰城一一、一〇五戸▲忠州一八、一七六戸▲堤川一三、〇九四戸▲丹陽七、一六六戸▲計一三七〇五〇戸

尾子大佐着任
【羅南】張鼓峰事件で勇名を馳せた大城戸大佐の後任として北支戰線を馳驅し輝く武勲をたてゝ歸還した新任七六聯隊長尾子熊一郎大佐は廿九日午前十一時卅分羅南着列車で着任、次のやうに語つた
大城戸さんとは同期で古くからの友人です、聖戰に參加し北支に轉戰すること一年餘、幾多の部下を失ひまた戰場に殘して來たことは非常に心殘りです

晝食も腰辨で
送迎一切お斷り
中村大將忠州視察

【忠州】中村朝鮮軍司令官は忠北道内の時局施設狀況、在郷軍人、防衛施設等の狀況視察のため杉本副官、西村憲兵隊長外一名を伴ひ卅八日正午本多忠北警察部長の案内で忠州着、直ちに忠州神社に參拜の後郡廳に入り郡守、在郷軍人、防衛施設の狀況聽取、少年義勇隊の訓練を見學して午後三時十五分清泉水安堡に向つたが同大將は特に一般の歡迎を一切拒絶し、晝食も腰辨當で濟ますといふ徹底ぶりで非常時軍人らしい張りをみせた

川島總裁を迎へ
精神聯盟大會
四月一日清州で開く

【清州】國民精神總動員朝鮮聯盟總裁川島大將は廿一日午後二時ごろ清州着、地方聯盟の活動狀況を視察の後四月二日歸任することになつたが、清州ではこれを機に四月一日午前八時四十分から神社で愛國日並に國民精神總動員清州邑聯盟大會を開催、終つて午後一時から田邊藝術館を中心に道、郡、邑、面聯盟理事長、各町理事長、各種聯盟役員が集まり精神聯盟に關する懇談會を開催、午後三時からは清州神社で勤勞報國作業を實施することになつた

清南校理事會
【清州】財團法人清州商業學校理事會は廿九日午後四時から清州邑西町同校理事長方で開催、十四年度豫算案の審議を協定した

忠州郡の移民
【忠州】滿洲國間島省移住朝鮮農民移民の家族五月二十三人は今月中に全部輸送終了のはず

消防夫三名負傷
平康の大火九戸全燒

【春川】道保安課着電＝廿八日夜八時十分ごろ平康郡平康面西邊里二七九洋服商林善奎（?）方から發火、折柄の强風にあふられて火の手はみるみるひろがり火元をはじめ目抜の商店街、郡守官舍、呉服店はか六棟九戸三百餘坪をなめ盡してやつと鎭火した、原因は煙突からの飛火で、損害約四萬圓、消防夫中に三名負傷者を出した

仁川の小火二件
【仁川】小火二件……廿九日午後二時半ごろ京町九六金麟範方から發火、朝鮮瓦木造平屋一棟を半燒し十分間くらゐで鎭火したが損害は約卅圓、原因は暖爐から中敷が温突焚口附近にちらがり、これに燃え移つたためである
◇
廿日午前一時十分ごろ北水町二四○の六李氏徳方から發火、卽時消し止めたが朝鮮瓦木造平屋一棟、損害約五圓、原因は温突焚口から

仁川署の車輛檢査
【仁川】仁川署では廿八日から五日間にわたり自動車、オートバイ、サイドカーの車輛定期檢査を宮町消防隊で實施中であるが成績は概して良好である

愛林週間
忠北の計畫

【清州】忠北道では四月三日から一週間愛林强調週間を實施することとなつたが、同週間中は内務部長、産業、警察の三部長自ら陣頭に課長以下部員を總動員、各郡を巡回して郡が樹立した愛林强調週間計畫の内容、愛林思想の普及宣傳の狀況、造林事業實施狀況、愛林保護その他實施事項を視察督勵することになつた

忠州郡の春蠶掃立
【忠州】郡の養蠶事業は最近とみに向上し、今春の掃立枚數は前年に比べ四百七十二枚增の五千百七十二枚で各邑面別内譯は左の通り
忠州五九八枚▲周德一一六枚▲利柳二七九枚▲塞來六五八枚▲新尼三三九枚▲老隱三四一枚▲仰城五二八枚▲可金一一八枚▲金加一四三枚▲東良六一六枚▲山尺五八三枚▲嚴政五一七枚▲蘇台三五〇枚

神宮で奉仕作業
清州中修學旅行
【清州】中學校五年生百名は四月五日から向ふ十日まで井西、村田兩教諭に引率され内地修學旅行に赴くこととなつたが、うち二日間は橿原神宮で奉仕作業をするはず

開城滿月校に
高等科を增設
【開城】府内に於ける公私立小學校中、高等科を有するは第一部を除けば開城第一校に過ぎなかつたが、去る廿七日付で新たに滿月公立尋常小學校に高等科を增設することになつた

忠州青年團大會
四月下旬開催の豫定

【忠州】國際的非常時下青年の責務はますます大となりつゝあるとき、忠州郡では青年團の指導訓練を一層强化して銃後青年の使命に邁進する覺悟を新たにするため、櫻花咲く四月下旬天長節の佳き日を中心に盛大に忠州郡青年團大會を開催することになり、既に各邑面を通じ去る廿五日から各地で青年團總會を開催し本大會の準備や五月道で開催の聯合大會に對應する具體的方策等に付議檢討を重ねてゐる

叺織競技會
【忠州】據叺生産組合では廿日忠州邑金陵里で叺織競技會を開催

胸牛講習會
【沃川】警察署では廿六日管内獸醫生講習會を開催、衛生施設の向上に努めた

忠州青年團の中央分團評定
【忠州】中央青年團分團では廿七日午後一時から邑會議室で總會打合會を開催、左記事項を附議した
先般郡で開催された邑面長、學校長聯合會で決議した青年團強化刷新▲四月下旬郡大會及び五月道大會への準備工作檢討

卒業式
【忠州】大加味學術講習會では去る廿六日午後一時卒業式を擧行、本年の卒業生は廿名で同校創立以來の卒業生數は五百餘を算し、會長張德熙氏が私財を投げて忍苦銀鹹幾多の星霜を無産階級の子弟の教育に盡した功勞は大きい

沃川農會總會
【沃川】郡農會では廿九日郡會議室で通常總會を開き會長（郡守）林氏の下に開會し十四年度豫算事業を審議

人の動き
▲金英瑢氏（仁川商業專修校長）就任挨拶のため廿九日本社仁川支局來訪

けふの茶話
◇……忠州郡では去る廿五日夕刻滿洲移民六十戸二百九十四名を移住地に向け輸送したが、この日出發前移民中の一姉妹が急に産氣づいたものだ
と、一同よつてたかつて忠州邑舘山里林盛旅館に收容し、無事女兒を分娩させたが、話題の主は忠州郡可金面可興里李英淑の妻李良滿さん（二三）母名
◇……母娘ともに健康で、一應郷里に戻されたが、晴れて憧れの大陸へ、母娘揃つて行ける分散移民出發の日を待つてゐる【忠州】

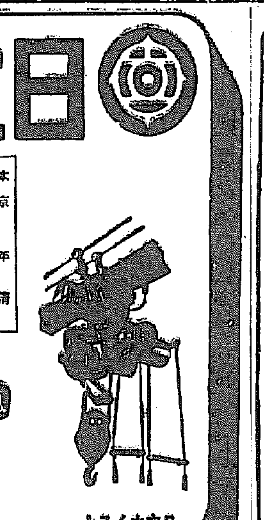

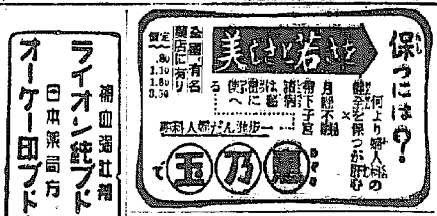

製陶機械讓渡
一、横式撹拌機及水揚ポンプ
一、従式調合撹拌機
一、フイルタープレス五十枚掛
一、タネツトマシン徑四
一、四百キロトロンミル
一、小型フレーム付機械ロクロ十台付
一、小型鏝挾器　六台
一、机上ロクロ　五台
一、其他製陶用小物附屬品アリ
右讓渡致御希望の向は御照會被下度候也
咸鏡北道會寧製陶所

京日案内取扱
御一報次第社員出張致します
電本二四五九　京日案内廣告部

電話商品券賣買　振替商會

京日案内

料金表（料金は總て前金）
一回　一件　十行以上一回
五行一圓五十錢　十行（?）二圓　二圓十錢
一行　三十錢　以上三圓
中途挿入一行　特別五十錢

雇入

外交員　男子
十五歳以上三十五歳迄の中學程度以上卒業者又は同等學力ある人
用要事項を書き當方へ
本町

看護婦及見習募集
希望者は本人來談あれ
京城本町二丁目　電本二八八〇番　山田醫院

事務員
内地人にして身元確實なる小供なき四十歳迄の夫婦のもの
住込採用す　吉野町一丁目　都丸醸造部

外務員
内地人にて保證人ある十七歳以上の男子
京城本町二丁目

外交員
給とし經驗ある者優遇す　マルキ商會

交換手
手經驗者を求む
十七歳以上の女子本人面談
京城府南大門通り四丁目　千代田舗

社員
中等學校卒業者に限る、保證人二人要
電話　富

金融

電話賣買
京城府明治町　電本四○番

電話賣買
京城府黄金町二丁目
電本　五番

雜件

タイプ
ピストン式
寫字・印刷・複寫
京城府明治町
電本二〇六番

洋裁
京城府大和町二ノ六

ピアノ
外國製新品中古
京城本町

タイプ
ピストン式　エス・チルヤン

特別案内
裁斷長入用
一、年齢問はず
一、給料
三好洋服店

小店員募集
商業小學校卒業生若干名採用す
本人來談のこと
京城本町二丁目
村木時計店

洋裁生徒募集
京城洋裁女塾

女レヂスター係
海外拓殖株式會社

精乳舍

ふやせ！体重

近來學校兒童の身長は僅か乍ら延びつゝあり、殊に女子にこの傾向が著しいと云はれて居りますが、身長に應じて體重が增加しないならば、眞に充實した健康體ではありません。「錠劑わかもと」は發育を妨げる各種の障害を原因的に除き、虛弱より順調な發育へ、更により健康へと導く、お子樣方に最適の養護劑であります。

お子樣方の本當の健否がスグ解ります　比體重をお試し下さい！

比體重とは體重（瓩）を身長（糎）で割つて一〇〇を掛けた數で、例へば體重二二瓩身長一二五糎のお子樣の比體重は

$$\frac{22}{125}\times 100 = 17.6$$

即ち一七・六となるのであります。

文部省の調査による比體重の平均を年齢別に示せば次の通りであります

年齢	男子	女子
7	17	16
8	17	17
9	9	18
10	20	19
11	20	21
12	22	22
13	23	24
14	26	27
15	28	29
16	30	30
17	32	31
18	33	32
19	34	33
20	34	32

然るに日本一健康兒の比體重はどの位かと云ひますと滿十一歳にして

男子　29
女子　28

（朝日新聞社發表、昭和十三年度全日本健康優良兒童調査表による）

と斷然たる高度を示して居ります。

（右表中十一歳の平均比體重と比較して御覽下さい）

結核を輕快し　微熱盜汗を去る

學校といふ團體的生活に入りますと、結核に感染する機會が多く、殊に春のこの頃が一年中で最も危險な時期であります。發病の徴候は三十七度前後の微熱に初まり續いて盜汗をかき初めるのが普通ですが、別に變つた樣子が見えないのに體重が增さないといふ樣な場合には、潛伏結核の疑ひが濃厚です。

こんなお子樣に錠劑わかもとをお服せになりますと、複合ヘーフェ菌劑特有の强力な白血球增殖作用により喰菌現象が盛んになりますので、衰へかけた體内の抗病力が優勢に轉じます。かくて微熱がとれ、盜汗も止み、體重も增加し初めますのは、結核菌が制壓された喜ばしい證據であります。

單一成分の榮養劑に優る

例へば肝油の如きはビタミンADが効くのですが、ビタミンADは服み過ると瘦せたり毛が拔けたりする過剩症が起ります。ところがビタミンBと一緒に用ひますと過剩症は現れません。けれどもビタミンBだけでは、ADの如き抵抗力を增す効果は得られないのであります。

「錠劑わかもと」はBやADは無論のことアミノ酸、カルシウム、グリコーゲン等の諸榮養を過不足なく、胃腸にも容易に吸收される狀態で含んで居りますから、この藥が一種の成分しか含んでゐない從來の所謂滋養劑よりも優れた効果を發揮するのも決して不思議ではありません。

食物の好き嫌ひを少なくする

右と同じ意味に於て、偏食する子供は、虛弱で發育が遲いのであります。偏食を矯正するには間食を少くすると同時に、胃腸を丈夫にして食慾を旺盛にしなければなりませんが、フランスの大胃腸病學者ボアス博士が『これは食慾素と稱すべきだ』と折紙を附けたヘーフェ菌劑だけであつて錠劑わかもとは健全な食慾をお腹の底から湧き上らせますので、これを用ひられますとお子樣は野菜でも何でも喜んで美味しく頂かれる樣になります。而も食物を消化し、榮養として吸收する率を著しく增進しますので、體重の增加は期して待つべきものがあります。

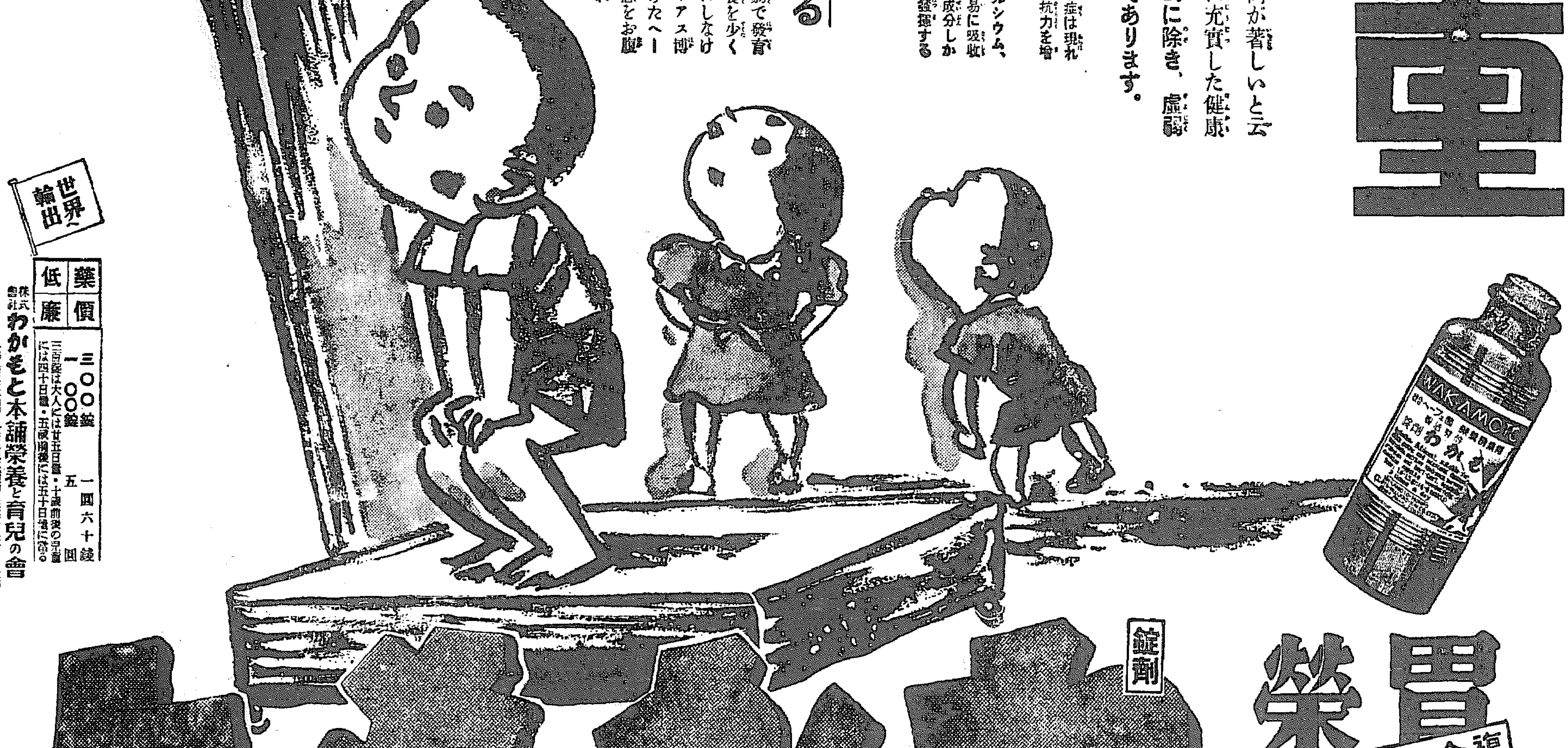

胃腸 榮養　複合ヘーフェ菌劑

錠劑 **わかもと**

WAKAMOTO

世界へ輸出

藥價低廉　三〇〇錠 一圓六十錢　一〇〇〇錠 五圓
（三百錠は大人には廿五日量・十歳前後の兒童には四十日量・五歳前後には五十日量に當る）

株式會社 わかもと本舖榮養と育兒の會
東京市芝公園・大阪市天満橋・奉天・天津・上海

☆他にわかもと粉末・三十日量（九〇瓦入）一圓六十錢あり

新增税、明日から
左黨に一夜の仇情
流石物價高の半島に思ひやり
割り出す一千萬圓

花の四月一日からいよいよ物品、遊興、飲食の新税と増税が實施される、けふ卅一日限りで一日からはメロンひときれ鯛の刺身一つ食ふにも納税奉公の意義を滿めるわけで、百貨店では徹夜で正札のつけかへ、左黨には今夜一夜の仇情といふやつであす一日からは興亞日本の新税制史の一頁がめくられ、本府財務局税務課ではこれによつて一年間に物品税四百萬圓、遊興飲食税二百萬圓、臨時利得税一百五十萬圓その他すべて一千萬圓の税の増收をはかる見込みであるが、今度の新増税は銃後國民の奢侈を戒め、一方鑛山景氣などで懐工合をよくした臨時利得者にかけるいはゞ愛國献金のやうなもので、物品税も大衆品には一寸も響いて居らず大衆生活にヤレそれといふやうな負擔はかゝらぬから各自で心掛けさへ怠らなければよいわけだ

まづこの新増税で痛棒をくらつたのは左黨だ、一人一回五圓以上の飲食には

一割 の税がかゝる、同じ店ではたとへ席がはりしてもだめ、これは料理店、旅館、貸席、貸座敷が含まれ、バー、カフエーは勿論のことおでんや、酒屋でも五圓を一錢越してもかゝる、藝、娼妓を呼んで飲食した際での勘定がメて五圓になつたときも同じで、また五圓未滿の際も花代だけにはちやんと遊興税が課せられる、たゞ二人以上の際は勘定を

頭割 にして一人五圓に達しないときは飲食税は取めなくともよいことになつてゐる、物品税も大衆品であれば殆ど免税になつてゐるので四月の新學期からは文房具が上るだらうと心配する必要はなく、たゞお洒落な女學生が一個五圓以上する文房具や萬年筆を買ふと一割の税金がかゝる、運動具は大衆品でもたいていこの新税にふれてゐる、その他寶物類も

生地 や仕立てまりも高級品になると一割の加税で「さて遊興、飲食税はその店で記帳だけをきちんとお客から取るが、文房具、運動具、織物類は税率を加へた價格で賣ることになる模様で、百貨店をはじめ各商店では卅一日は徹夜しても一齊に正札のつけかへをするはず

果物のうちメロン一箇一圓五十錢以上のものには一割、同じく葡萄も百匁一圓五十錢以上のものには一割加税されるので、料亭やカフエー

バー で出す高級な果物には一切れにも税金の味をかみしめなければならぬ、紅茶、カルピス、紅茶シロップなどにも新税が課せられるが、喫茶店の一杯の紅茶・珈琲・ココア代に間接に課せられる税金は[illegible]

俄勉強時代
置屋の女將も

一日から新税施行を前に[illegible]

もないから負擔が上つたからと[illegible]

廿圓 以下六十錢、卅圓以下卅錢、十圓以下十錢、[illegible]下九十錢、五十圓以下一圓五十錢、百圓以下三圓、百圓を超ゆる毎に其端數の場合も三圓を加へまた一萬圓以上の住宅・料理[illegible]

發税 されることになつた、朝鮮の新奢税は全體的に新税負擔力が少くていいと物價が高いので内地に比べ税額をやゝ高くしてゐることは税務當局の心やりが現はれてゐる

納税報國の赤誠[illegible]げて京城税務監督局では廿九日の明日管内税務署の開税懇談會を開き指導打合をしたが、京城百貨店協會では百貨店側者を招き卅日午後三越社交室で懇談會を開き新税制の勉強や正札のつけかへなどについて座談、また本府税務課では「遊興飲食税の栞」と題するパンフレットを關係方面に配付し「置屋の女將」「料理屋の女將さん」にもこれからは金の勘定だけではすまされない御記帳の一つでも知らねばと、業者の啓蒙に努め、なほ村山本府税務課長は卅一日午後六時廿五分から卅分間JODKのマイクを通じ全鮮に新税の話を放送することになつた[illegible]

令を發し新税制のどさくさに乘じて不正な正札をつけたり、暴利をむさぼる者に眼を光らせ明朗な新増税の實施に各方面と[illegible]も大童でけふ一日つき趣旨の徹底を[illegible]てゐる

全國帝大、醫大に
附屬專門部設置
先づ阪大醫學部に新設

【大阪電話】國民厚生の立場から醫療機關の不足狀態に對處すべく文部當局では全國帝國大學醫學部並に官立醫科大學に附屬專門部設置案を企劃し種々具體的に立案を練つてゐたが、大陸開拓の必要上急速を要するに至つたので本年度から先づ實現させるべく具體化を急いでゐる

この内命を受けた大阪帝大當局では古武醫學部長を上京せしめ文部當局と打合を行はしめた結果、綱目の具體案を得たので近く再び上京承認を求め認可あり次第來る五月頃生徒募集に着手することゝなつた、なほ募集人員は生徒百名、修業年限四年（豫定）で大陸向の醫師養成に主力を注ぐ豫定である

小學生迷ひ兒

京城府[illegible]町四〇〇ノ四東大門小學校二年生[illegible]君（[illegible]）は廿九日午後二時ごろ京城本町入口でお母さんにはぐれて以來行方不明となつた、本町署で手配捜査中

吳城占領と信號兵
部隊に通知する中川部隊の勇士（航空便）
吉報を水上部

興亞戰線縱走記 二
石家莊にて　桑原特派員

内地宛らの石家莊
夜の靜寂に唯不寢番の軍靴
慘禍消えて日本晴れ

北京を朝の八時、湘土部隊の血で贖つた尊い戰蹟を追つて石家莊に向つた、蘆溝橋の左手、小高い丘の上には細い

白木の碑が 一本、あれこそ事變勃發の記念碑である、と車を下りて靜かに默禱を捧げる、このあたり戰跡は北支に[illegible]

荒らしい荒地で、風は高く白砂を捲いて當時悲壯の戰鬪を偲んだ永定河の流れはいまもなほ變らぬ雪解けの水をあつめて南流、滿々たる砂塵の舞ひである、日本晴れ、長辛店、良郷と[illegible]岸は蕭々たる砂塵の舞ひである

砲彈の洗禮 [illegible]

て陣地のやうな城壁の間々には、弾のくぐらされた鮮明な砲弾はいまはむなしき戰跡をとゞめて、まさくと戰跡の跡を偲ばしめてゐるが、戰線の民はとしとして建設にいそしみ、田畑は美しく耕されて、塔に安んじた平和相はいさゝかも慘禍の跡を残してゐない、隴畝形をした戰跡の[illegible]

小さな支那馬にひかせる輕便も牛ばかり見なれた

朝鮮からの 旅にはかけ面白いものである、自轉車を見かけないのは道路が發達してゐないせゐであらうなどと考へてゐる、定興の驛であつた……ドヤくと乘りこんで來た皇軍の勇士、嬉にまみれ日焼けして顏は眞黒[illegible]北京を僅かに離れたこのあたりでこの日落石家莊に泊る[illegible]

時々敗殘匪 が出沒するとが、山々には監視哨があつて大衆建設の事業に村民の勞苦は、

面白い戰爭 でした開けは山麓一帶二週間にわたる討伐行に、昨夜も二千余の有力な匪賊の逆襲を受けて戰死〇名、匪賊五十〇名の戰傷者を出したのだとて事もなげに語る兵士の面にも迫るがなく、とと語る兵士の面にも迫るがたない。戰場の相、たが戰塵に塗れた兵隊の顏には三ツヨリと明るい微笑みが浮んで、戰鬪並の爽快と[illegible]勇士の滿足の微笑、輝くましい日本の感謝である、既にこの道はもう第二線と大きく離れない、それでも[illegible]四、五里の地にはまだ

九月以來深山部隊の猛攻に崩落したこの町は、その後急速に復興して邦人も五、六千、邦字新聞もあれば日本人小學校もあり小學校は京城府に學童を三百五十餘名として見童數も三百五十餘

この中には 首五十名の半島人兒童もあつて、南鮮の將兵など々石家莊に行けば内地に歸つた錯覺を覺えて［illegible］ふ位、カフエーも、おでんやも全に日本化した町となり、空地では日本の青年が仲良くテニスに興じてゐる、石家莊は石門とも呼ばれ河北で集めたが石の少ないこの地方に[illegible]、道路も建築も全部石で造んだ完全な石の都市的で整頓する形も都市として名種

和やかな町 でけあるがそれでも夜は[illegible]を[illegible]と夜の靜けさも破る軍靴の音が執拗に聞かれて、さすがは戰線不寢番の歩哨の警戒に何かしら日頃の[illegible]を感じる

教練を必修
全國の帝大に

【東京電話】戰時下の學生の教練振作が一層要望されてゐる折柄、文部省では陸軍省と協議の結果大學教練を本年度から必修することになり三十日各帝大總長、官公私立大學學長に通牒を發した

大學學部の教練は創始以來十五年を閲した、これまでは學生の希望者に對してのみ教練を行つてゐたのであるが、その最大學に規准し團體並に教練狀態を施してゐる大學は九十パーセント以上に上つてをり、特に教練を行つてゐない所は東大その他一、二大學に過ぎず極めて良好な成績を舉げてゐるので四月の新學期から教練を必修科目とすることにしたものである

8ニュース

一人一研究發表會
京畿道青年團一人一研究發表會は三十日午後一時から道第一會議室において各郡視學、優良青年團六十餘名出席の下に開催された、先づ出席者一同は近藤農務課長の講話を聽取して午後三時半散會[illegible]

五名の研究發表者は何れも銃後産業戰士としての力強い研究を熱心に發表、一同は[illegible]を[illegible]つた、なほ第二日は午前八時半朝鮮神宮に參拜後九時より發表を續行の答

防空通信施設寄附
京畿道では防空通信施設の完成を期するため十四年度豫算に各郡廳、駐在所の電話架設費を計上、新年度早々工事に着手することになつたが、京畿道安城郡安城邑東里四五三[illegible]氏（[illegible]）は時局柄防空通信施設の急務を痛感してこの費用に共鳴私財一萬五千圓の寄附方を二十九日安城署に申出た

廢品更生展示會
京畿道商工獎勵館ではかねて[illegible]同所で蒐集してゐた國策代用品を初め輸出品、[illegible]再生品、京城府内各女學校生徒の家庭における廢品更生品など一千[illegible]餘點の[illegible]

學資金給與生募集
貧しい[illegible]學校程度以上の學生に學資金を給與してゐる京城明倫町二ノ四二[illegible]奬學會では今回第四回目の學生を募集することゝなつた、募集期間は四月十一日から廿月十日迄の一ヶ月間で十名以上詮衡のうへ正式決定

装身具の種明し
新興國策製品展示會

の装身具も元を洗へばこんなもんだと言はんばかりの「新興國策製品展示會」が京畿道の主催で卅日丁子屋二階で蓋明け、四月二日まで開かれる

皮革代用品、金屬代用品、護謨代用品、羊毛代用品、廢品ゴム製品等の再生品等の代用工業再生品から、府内各高女生徒の製作になる家内手工藝の廢物再生品等千五百點を陳列して、鮭の皮がハンドバックに、らなどの皮がハイヒールに、大豆で靴が、ワンピースに、なんのことはない、ア・ラ・モードの粗爽たるご婦人

玄武岩、安山岩から
國策の寵兒
石綿代用品
鑛業半島にも新示唆

【東京電話】玄武岩、安山岩から國策代用品纖維石綿代用品を作る遞信省電氣試驗所研究部弘一技師を中心とする細川研究員ら二名の十四年間にわたる劃期的綜合研究の完成は現在日東紡績會社の手で工業化され大規模な生産が行はれやうとしてゐる

玄武岩、安山岩は對馬、朝鮮、滿洲など本邦到る所にあり、殊に富士山麓、琉球の諸山麓で無盡藏に産出して本邦面積の三十パーセントを占め、從來は砂利、道路、軌條、舗道の敷石などに使用されてゐる以外用途がなかつた、可見技師の研究はこの玄武岩、安山岩を千三百度乃至六百度の高熱で熔解し、どろどろの熔岩として壓搾空氣を小孔から噴出させ、或は遠心力に流して吹き飛ばし伸縮性彈力性ある軟かな纖維又は毛狀の物に製化させ、石綿代用品として保温斷熱、防音材、パッキング、耐熱耐久などの建築材とすることに成功したものである

更に石綿代用品の石毛岩を硫酸で處理した場合、撥張力にも富み融通性にも十分の纖維を作り、更に加工してスレート、エタニットパイプ、各種に成功し、羊毛或は木綿パルプを混紡させて織物ともなる、又鎔かした岩石を型に流し約六百五十度の熱を加へると茶碗、コップ、瓶等の代用品が出來上る、かくして從來路傍の岩石に過ぎなかつた物が一躍物資統制下の戰時日本の代用品の寵兒にならんとしてゐる

奇怪、半島ホテル
連込み專門宿
觀光半島の春に叛く

花の四月と同時に愈よ觀光シーズンに入り廻上る半島を訪れる旅行客は必ず京城に立寄つて銃後半島の躍動を體驗、好印象を抱いて歸つて行くが、これ等旅行客を最もアットホームに過させねばならぬはずのホテル陣は昨春新興半島ホテルの竣工開業を見て陣容なる朝鮮ホテルと好個の對象を示し大衆的な人氣を得てゐたが、最近この半島ホテルを繞つて少なからず面白くない風評が京城人士の話題に上り、シーズン入りだけに京城人士の顰蹙を買つてゐる

半島ホテルは普通中流以上の顧客を目指して開放的なホテルの定評を得て來たが、その大衆性が禍して昨年秋ごろから「半島ホテルは女の出入が頻繁すぎる」といふヘンな噂が立ち始め、最近では「連れ込み專門」との刻印が捺されてしまつた、同ホテルは地下に酒場と八階にパーラーの設備があつて普通の喫客は普通パーラーで行はれることになつてゐるのに婦人の訪問客があると殆どの旅客は私室に招じ入れて内側から施錠するといふ不見識なのが多く、ホテル側でも顧客に對して嚴格な態度もとれず出來る限り注意を與へてゐるが、ホテルの北村心得が行届かないせゐか以上のやうな客が多數を占めるといふ現狀でもあり、本町署でもかねてこの噂を聞き及んではゐるが宿泊者の面子を考慮して警告を發する程度で成行をみて來たが近く京都京城の名譽保持の爲に何等かの方策に出る模樣である

弱い商賣だけに困ります
半島ホテル談

半島ホテル加藤[illegible]は語る「私の方としても弱い商賣だけにさう一々不愉快なことを客に對して申せません、女の從業員は全部女學校出のインテリですし、警察共に手落ちがあらうとは思はれません、先日も或名士が泊られた時に[illegible]が訪問するので見かねて立退きを要求した位です、當ホテルに宿泊中の客が評判が悪いと言つて出て行つたといふ話は聞いてをりません」

書畫展觀投賣會
東京都某大實業家蒐藏品　成行處分數百點
期日　三月卅一日ヨリ四月一日迄（二日開限）
於　大澤時計店　京城府本町一ノ三九　電話本局二〇六・二〇九番

全國中等選拔野球
岐阜商業勝つ

【甲子園電話】大每主催第十六回全國選拔中等野球第五日（三十日）は準々決勝に入り試合は一段と白熱化した、平安中對岐阜商業の試合は午前十時五十五分から本田伊達、川瀬三氏審判、岐阜の先攻で開始、結局四對一で岐阜商業勝つ

平安	0	1	0	0	0	0	0	0	0	1
岐阜	0	0	0	0	3	1	0	0	0	4

島田商業快勝

【甲子園電話】準々決勝第三次試合島田商業對朝鮮工業は午後二時より天知（球）尚田、谷（壘）三氏審判の下に島田商業の先攻で開始、結局二對零で島田商業勝つ（開始三時四十五分）

島商	0	0	1	0	0	0	0	0	1	2
朝工	0	0	0	0	0	0	0	0	0	0

急特話題

☆……廿九日午後一時ごろ京城若草町若草映畫劇場の非常階段から昇つて行く少年を事務員が發見取押へて本町署に突き出した

☆……悪氣のない泥棒奴とばかりに取調べてみると、京城三角町七三金容憲（假名）とて明治座と若劇の事務所の鍵を一個所持してゐるので追及したところ……物凄い映畫ファンで切符を買つてまでは財政が持たぬとあつて劇場の一覽、事務所の鍵を盜んで巴戸して入場と云ふ不心得を起したことを自白した

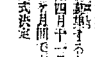

結核に 好評 理研 ヒタス 肝臓から ヒタミンＡ
海苔佃煮 江戸の華 日本一おいしい 東京日本橋 柳屋
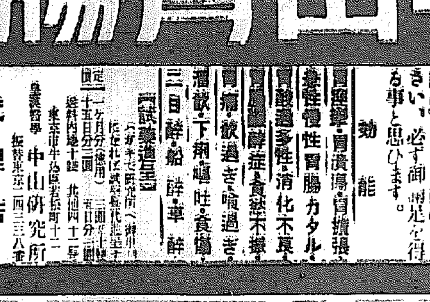
漢方 中山胃腸藥（散藥） 中山忠直發見
本藥は漢方醫學復興の主唱者中山忠直先生が多年研究の結果完成せるものです 現に各明醫家の賞用を博して居ります 永年胃腸病でお苦しみの方は是非「最後の試み」として御試し下さい、必ず御滿足を得る事と思ひます。
效能 胃痙攣・胃潰瘍・胃擴張・急性慢性胃腸カタル・胃酸過多症・消化不良・胃弱・食慾不振・胃痛・飲過ぎ・喰過ぎ・酒飲・下痢・嘔吐・食傷・二日酔・船酔・車酔
定價 一ヶ月分（徳用）三圓五十錢 十五日分二圓 五日分一圓 送料内地十錢 北地四十錢
【試藥進呈】（ハガキで研究所へ御申込下されば試藥を進呈す）
東京市牛込區若松町十二 漢藥哲學 中山研究所 振替東京二四三三八番
代理店 京城府東大門通 新井藥房 京城府南大門通り一ノ二六 富士屋藥房 京城府明治町三ノ一 山本清心堂 釜山辨天町 吉原藥店 其他有名藥店にあり
增血劑 ヘパトーゼ 肝臓製劑 病後・産後・出血後・結核質症など 連用により顔面及び皮膚・爪・唇に紅潮を增し、心悸亢進・疲勞倦怠感その他種々の神經障害を改善し、氣分の快活に赴くを感ぜしめます。 一二〇錠…二円六〇錢 五〇〇錠…九円五〇錢 各地藥局にあり
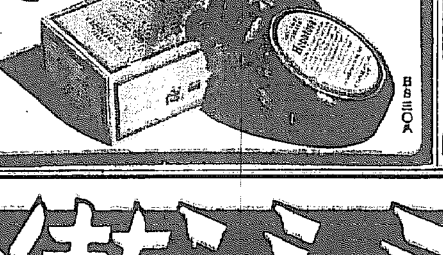
押谷工業株式會社工事部 工事 絶縁 煖房 低温 冷凍 請負及設計・防熱・保冷・保温 フエルト・コルク・テツクス 製造販賣 低温工業材料 本社 大阪市西區立賣堀北通五丁目 工事部 大阪市西區立賣堀南通五丁目 電話新町(53) 6051・6052 6053・6054 支店 東京・京城 工場 大阪府・佐世保
犬 犬の飼方 日本畜犬合資會社
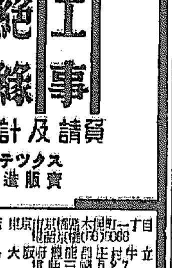
蛇の目ミシンを使ひませう！ 月賦販賣の蛇の目
◆「蛇の目ミシン」は東洋最大の帝國ミシン株式會社が、東京に…… ◆「蛇の目ミシン」は手輕で安い月賦販賣があります ◆「蛇の目ミシン」は特約販賣店以外では販賣いたしません ◆「蛇の目ミシン」の直營店は全鮮各地に十五ケ所あります。どしどし御利用下さい。
京城府本町二丁目八五 帝國ミシン株式會社 朝鮮總中央店 電話本局三四四七番 本社 東京市日本橋 工場 東京府小笠井

南風の唄 (73)

加藤武雄 作
富田千秋 畫

路地裏 (四)

伍一が寝てしまふ頃、大抵美代子が歸つて來る。それ迄幸子の内職に坐り續ける。美代子の歸りは毎晩十二時を過ぎてゐた。

「私は、朝はいくらでもお寝坊が出來るんだけど、阿母さんはさうはいかないんですから構はずに寝てしまつて下さいな。」

と、美代子は頼むのだけれど、お稜は決して此の習慣を改めようとはしない。

「寝たところで眠れやしないんだし――起きてゐれば何にもしない――」

「阿母さん――」

「……」

「どんな顔をしてある人?」

「とても綺麗なの。何處へ行つたつてあの位の人は一寸ないわ。だから、とても人氣があつたのよ」

「それは聞いたけど、どんな顔の人?」

「どんなつて云はれると困るけど――一緒に寫眞でも撮つて置けば良かつたわ――」

「その娘さん、御兩親が無いんだつてネ」

「ええ、幸子たちて云つてたわ」

と、美代子はうなづいて

「私、どうしてもあの人に會はなきやー、そして御恩返しをしなきや――」

「本當にねえ。御厄介になつたのであつた。」

でなけりや退屈だもの――」

お稜は詫びるやうに云ふのであつた。

そして美代子が歸ると二人でお茶を飲んで仲好く枕を並べて寝るのであつたが、ある夜、美代子は歸つて來るといきなり

「阿母さん、あの人此の邊に居るらしいのよ」

と、勢ひ込んだ調子で云つた。

「さう! 會つたの?」

「うゝん、會つたつてわけぢやないの。今朝の時一町の角でチラとあの人らしい人の後姿を見かけたの。で、其處迄追ひかけて見たんだけど、そのうちに見はぐつてしまつて――」

「でも、さつちやんつて呼んだら、一寸此方を振り向くやうにした顔、確にあの人だつたわ」

「さう……!」

「でも、人違ひだつたか知ら?」

「さうね――」

お稜は何かぢつと考へ込むやうにしてゐたが

「その娘さん、幸さんつていふんだつたわネ」

「ええ、幸子さんつてのよ。大輪幸子さん」

「年齢はいくつ?」

「十八だと云つたり、十九だと云つたり、さうかと思へば二十一だなんて、はつきりした事を云つて呉れないのよ」

「生れは何處なの」

「それも東京だと云つたり、何處か東北の方だと云つたり――。妙な人なの。云ふ事は嘘ともとりとめがないの」

「何に――?」

「何を考へ込んぢやつたの?」

「いいえ、別に何も――だけど、その幸子さんて人、本當にお氣の毒なんだねえ」

「ええ――」

は私なんだから、私としても何んとかしなきやあねえ」

お稜はその夜もいつまでも眠れなかつた。

心臓の病氣の上に、彼女はもう長い事不眠症に惱まされてゐた。眠れる夜半のしじまの中で、お稜は過ぎ去つた日の事をそれからそれへと思ひ出す。

――生れたばかりで手離した子供の事が此頃になつて、どうしたのかしげしげと思ひ出されてならぬ。

幸子――あの子は幸子といふ名であつた。

DK 三十一日(金) ラヂオ

第一放送

朝の部

午前六・五〇 ニュース
七・〇〇(東)時報
七・〇一(東)健康講座(五)勞働する人の健康法 醫學博士 淺野均一
七・三〇(秋)朝の修養 先覺者を語る(六)佐藤信淵 小野
七・五〇(城)宮城遙拜・今日の天氣見込(咸興を除く)
七・五一 ラヂオ體操
九・二〇(城)氣象通報
一〇・〇〇(城)家庭メモ・料理獻立(豚肉の玉菜巻)(エ清津)日用品値段
一〇・二〇(東)家庭講座 支那の代用品 白井

晝の部

正午(東)時報
午後〇・〇五(大)尺八俗曲〃和奈調〃(尺八)村治虚憧(同)木下登一(同)菅谷虚萩(同)中川笑童(太三味線)豊澤仙子代(同連彈)豊澤雛君(三味線)杵屋六巳左(同)杵屋六路栄(唄)望月太明蔵社中
〇・三〇 ニュース、鮮魚卸賣値段、蔬菜果物卸賣値段(咸興)入學試驗合格者發表(京城)―普通商業追加募集の分―
一・一五(城)家庭の時間(朝鮮語・釜山・咸興・裡里)草花の培ひ方 金永喜
二・四〇(東)ラヂオ體操
三・〇〇(東)家庭講座 母のための兒童心理學(三)兒童の社會性 文學博士 久保良英
四・〇〇 ニュース(氣象通報・釜山・清津)職業紹介

夜の部

六・〇〇(東)物語(昔から支那に傳つてある話)〃四つの願ひごと〃 石井廣一
六・二〇(東)コドモの新聞
六・二五(城)講演 昭和十四年度の增税に就て 總督府税務課長 村山道雄
六・五五(東)カレントトピックス
七・〇〇 ニュース・天氣見込
七・三〇(東)特別講演 防空法規則に就て 內務省計畫局長 松村光麿
七・四〇(南京より)講演 南昌攻略戰に參加して 中支那軍報道部派遣海軍大尉 上田良作
八・三〇(東)管絃樂(一)歌劇「白衣の婦人」序曲 ボイエルディウ作曲(二)ロザムンデ シューベルト作曲(イ)間奏曲(ロ)舞踊曲(三)歌劇「ルスランとリュドミラ」序曲 グリンカ作曲 日本放送交響樂團(指揮)萩原英一
八・二〇(東)物語〃[illegible]ケ原の敵討〃 片岡我當
九・一〇(東)時事解説 失つた蔣政權の打撃 神田正雄
九・四〇(東)時報・ニュース・氣象通報・明日の番組・地方へのニュース

第二放送

午後〇・〇五 朝鮮民謠(レコード)
一・一五 家庭の時間草花の培ひ方 金永喜
六・〇〇 童話 鄭奎院
六・三〇 講演 スポーツと精神修鍊 金保榮
七・三〇 京畿歌謠 閔山月
八・〇〇(東)管絃樂
八・三〇 野談 金福雲

あすのきゝもの 一日(土)

九・〇〇 時事解説 高永煥
一〇・一〇 初歩國語講座(終) 宋今璇
午後〇・〇五(大)第十六回全國選拔中等學校野球大會實況―甲子園野球場より中繼―◎備考―野球休止の場合は左記▲印中繼
〇・五(東)土曜コンサート 星櫻吹奏樂團
六・〇〇(大)お話と音樂〃サクラの日本〃 オハナシクラブ
七・四〇(大)子供と家庭の夕「一年生から六年生まで」 BKコドモ唱歌隊外
九・〇〇(東)講談〃義士の新刺り〃 一龍齋貞鏡

昭和十四年度の增税に就て

總督府財務局税務課長 村山道雄 【後六・二五】

朝鮮總督府特別會計は從來全然非常事變費を負擔せず却つて一般會計から併合以來總計三億六千萬圓と云ふ巨額の補充金を受け入れ來つたのであります。然し一般會計の軍事費が昭和六年度の四億から昭和十二年度には十四億に膨脹し、支那事變勃發するや臨時軍事費特別會計が設けられ既に百十二億の豫算が計上さるゝに至つて居ります現狀に鑑みまして朝鮮總督府特別會計は其の餘裕金の一部分と內地に順應して創設しました支那事變特別税等の增税收入の大部分とを以て財政的に此の國家的非常時局に對して應分の貢獻をしようとしてゐるのであります。朝鮮に於ける昭和十四年度の增税收入一千萬圓の約八割は斯くして臨時軍事費特別會計に繰入れられるのでありますが增税の內容中特に御留意願ひ度き事項に就き御說明申上げます。

半島大棋戰

【14】 ―終― 白中押勝

二段 松本薫
權秉郁(朝鮮棋院棋士)

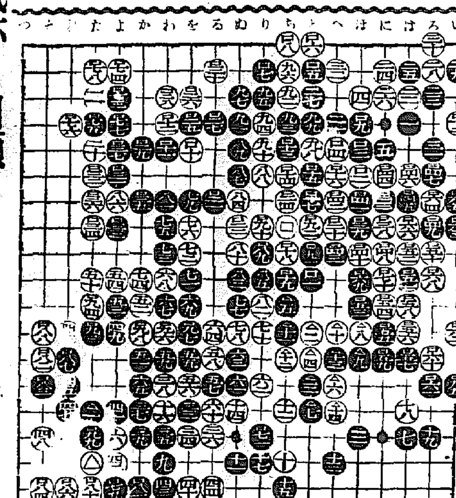

戰跡を回顧して

七段 瀬越憲作

◇黒九「わノ十七」は「れノ五」にかゝるべきだが、下邊に直く餘地を與へたのは拙い。手するとしても十一「ねノ十七」に挺へねばならぬ。◇白十「ちノ十七」は十一でなければならない。黒に十一とヒラかれては拙い。

◇黒十三「へノ十七」十五「ちノ十八」の選向は、極めて消極的で面白くない。十三では十四「ぬノ十五」十五を以ては十六「わノ十五」に打たなければ不可ない。◇白二十「たノ五」のシマリは常識的だが、この局勢では「たノ九」に打ちたい。◇白二二「はノ三」は二七「とノ三」にトブべきで、それを忌避する理由は認められない。◇黒三三「をノ十五」とツケた手は剛手だが、矢張り普通の手段を採つて、「れノ十」にワリ打ちする處であらう。◇白三六「るノ十六」は五六「をノ十四」にかゝへ、黒三七「かノ十五」百六十「るノ十五」とボン抜きする處で、三六のヒキは重い。◇黒四一「よノ十五」は四二「よノ十七」のハネから先きに打つ手順である。◇黒四五「れノ十四」四七「れノ十五」四九「よノ十二」の差が本局の勝敗に重大關係を有する處で、この三手が當を得なかつた爲に、黒が破れたと云つて決して過言ではあるまい。四五では四七にツケるべきであり、四七では「よノ十三」にトンで隅に眼を與すべきである。更に進んで四九を以ては百九三「たノ十二」にツケて行く處である。◇前帝手段の不當により、黒五五「をノ十三」の好手筋も却つて惡手と化し、白七十「りノ十二」と三子を取られるに至つて、黒は殆ど絶望狀態に陷つた。されば黒五五では及ばず乍ら五九「わノ十三」にオシて打つ外はない。◇白七二「をノ九」は七三「わノ九」にノビる位で十分と思ふ。◇白九二「ちノ三」は「りノ七」のキリを防ぐ意味に於て、白百「ちノ八」黒百一「とノ十」の交換を先きにするのが手順である。◇黒九七「ぬノ七」は「りノ七」にキッて白の忌憚を結めるべきであつた。◇白百十「をノ五」は百四二「へノ七」にカケツイで中央を補修する處でこれを忘つた爲黒に乘ずる隙を與へた事は否めない。◇黒百十二「わノ五」を以て百二六「をノ三」にトビ百二九「かノ五」の時、黒百十三「ちノ五」以下と出切つて打てば、勝敗は逆睹すべからざるものがある。◇黒百二三「にノ七」で百八九「りノ九」に出て打てば、白七三七六の二子を割取し得たものを、百二三と打つて白百二四「ちノ七」と換つた爲、それを失つたのは、莫大な不利と云はねばならない。◇白百五二「はノ九」は餘蘊ひの意味がある。これは百五四「にノ十一」にカケるを至當の着手とする。◇黒百五三「ほノ十一」を百五六「はノ十二」に打てば、白は譜の如く容易に勝を制する事は、出來得なかつたであらう。◇それにしても白が百五四「にノ十一」百五六の好手筋に應いて百六四「ろノ七」の妙手に依つて止めを刺したのは、流石に鮮やかであつた。

明日より掲載

去る二月本社が行ひたる全鮮圍碁選手權大會に於ける準決勝の決戰譜から掲載します

当代一流 争覇戦譜

【第六局】 平手
先 ▲四段 小堀清一
△四段 加藤富久
(同は前回△二三歩迄の局面)

▲五三馬 3 △同 飛 ▲六二銀 △五二飛 20 ▲五三金 4 △四四角 ▲五二金 △同 玉 ▲八二飛 15 △二六角 39 ▲五三歩 △四二玉 ▲八二飛成 6

【持駒】△加藤氏 角歩歩

【持駒】▲小堀氏 金歩歩歩

(持時間各七時間) 累計 △加藤氏 四時間四十五分 ▲小堀氏 四時間十三分

觀戰記 中原の大攻防戰

六段 飯塚勘一郎

學ぶべき後手(前局)二七歩から四四角

加藤氏が前局二七歩と叩き、更に二六歩と打つて敵飛を吊り上げ、然る後二三歩と受けたのは、後の手順、即ち敵が五三馬と切り、同飛、六二銀、五二飛、五三金と強襲して來た場合、四四角と飛に當てゝ、絶好の攻防を兼ねたもので、同じ飛くにしても、敵飛を二六へ誘つて置けば、四四角と利かした場合、先の綾きとなる。此邊の意味合ひは比較的單純に見えても、先に利かすか否かは一局の勝敗に關する程であるから讀者は充分に玩味さるべきであらう。果して小堀氏は五三馬と強襲敢行の擧に出た。假令敵に四四角と云ふ名攻防があつても、此の邊に到つては猛虎の勢ひやみ難き攻略で遂退して四四銀右と出られては折角の苦心も水泡に歸する。と云ふのが小堀氏の觀察であつて、云はゞ運命を賭しての決戰手段であつた。斯くの如くにして戰火は中原に漲り、捲き起り兩軍大角逐の火花が飛んだ。後手五三同飛と角を捕獲するや、先手方は餘裕を與へず六二銀と攻め立てる。續いて後手五二飛の時更に五三金と詰み寄る、敵中深く猛撃する。斯くては加藤四段の飛將も、早や敵の掌中に委ねる以外になく、僅に四四角を以て激しく應酬して行く。斯る双方の氣魄はいまや中原の大攻防戰に、烈々たる炎をあげて全局的に擴大波及せんとしてゐるではないか。此の局面、此の快擧を前にして、加藤氏はさも自信ありげに、如何にも悠々と煙草を燻らしてゐる。さて小堀氏も飛は得たものゝ、敵に五二同玉と強硬防禦に出られてみると、飛を逃げれば折角足場の銀を只取りされるしまりとて銀を救はんとすれば、飛を取られて此のところ痛し痒しの局面に遂着した。此の難關をどう切り拔けるか興味を以て迎へたが矢張り「銀はやれぬぞ」と、攻擊據點を殘して八二飛と打つた。これはさもあるべきで、此處で銀を渡しては折角の攻擊手懸りを失して了ふ。そして後手二六角には、執拗に五三歩と迫り、八一飛成と略奪する。

銃後の護り 今こそ治せ
るいれき リンパ腺結核
○注射に代る療病法の公開
頸部、腋下などのグリグリ、今では別に苦痛がない爲に膿らぬ乞膿ませぬのが一番。ひどいもので腫れて潰れ膿出。此の病人は今こそ一刻も早く、注射その他に頼らず根本的に治す時期です。和歌山市三年坂大通るいれき吉田院內、又は神戸市三宮町本通るいれき相談所を見たと書いてハガキで御相談下さい。療養の理由と其方法を書いたるいれき療法(富分の內人難用)を無代でヒミツに差上げます。

本讀濟經の下局時
金儲と利殖の早道
水口明著(五十頁) 無代贈呈
▼金を儲け致富に大成すると云ふ事は學問や議論で成し遂げられるものではない。この道の成功者は却つて淺學の人に多い。之は學問や理論を超越して實際に當つて研究し努力するからである。
▼又突飛な大金儲けを夢見て着實な觀念を忘れた人や只無暗に働くだけでは決して成功し得ないもの。
すべては「コツ」
▼何事に成すにしてもコツがある、金儲けもコツを心得る事が第一である。
▼今や統制時代、金儲けの道も少くなつた様であるが何と云つても有史以來の大事變に直面してゐるので方法と研究さへ誤らなければ千載一遇の絶好機會ではある……
▼本書は確實有利な利殖方法に就て實例數多を舉げ詳述したる大衆利殖の絶好指南書である。(二)
東京市日本橋區茅場町交叉點 富久屋出版部

太陽燈
どんな病氣も光線で治療せよ
太陽燈光線療法の効果に就ては新聞雜誌やラヂオ等で知らない人はないのですが法外に高いものと思ふたり取扱が面倒の様に誤解してアキラメて居る方が多い様ですがそんな心配はなく一晝夜に廿五圓から色々ありましてドンナ慢性病でも家庭で氣樂に治療が出來て一日一回の治療電力料共で二銭內外
●紫外線赤外線可視線照射器 ●實用新案特許二〇九三五號
カタログ進呈 東京下谷西町小學校正門前 製作元 日歐商會 電話下谷四四九一番
●獨逸シーメンス醫療カーボン特價提供●改造、修理、交換便宜取扱
東京市立電氣研究所特約店 大日本雄辯會講談社、新潮社日之出、誠文堂新光社、京成電氣軌道株式會社、主婦之友社實店
一本郷區本郷一丁目電停前 本郷光線研究所

脳溢血 中風に
人助けのため良藥數日分無代で差上げます
から下の自由不自由な中風症に現在お惱みの方は是非すぐはがきで御藥をお知らせ下さい。特効藥に家の治療法一服を一人一回分づゝ人助けのため無代で進呈します。製して貴下のお體に合ふか? まづ遠慮なく高貴藥の効目を試して下さい。
東京市淀橋區西大久保町七八 中風專門 東京皇漢院
親代々の遺傳體質や動脈硬化で血壓高く腦溢血の心配な人及び半身不隨や全身マヒで寢起きも出來ない人

儲る養鶏法
案內書送呈
東京麹町區麹町六ノ十 ...

東京無線技術學校
無線技士短期養成!
校長 海軍中將 松浦善助
普通科・高等小學卒程度・一ケ年
高等科・中學三年修程度・八ケ月
女子無線科特設
晝間部・夜間部
寄宿舍完備
無試驗入學許可
四月十日 新學期開始 新入生大募集
就職確實 責任斡旋

ラブラチナ色ペン付
エリオット萬年筆
良い! 安い! 丈夫な!
非常時局下の國民用ペン
■スラ〳〵と金ペンよりも書きよく
■何年たつても全く故障が起らない
■洗練されたスマートなスタイル
■何も國策に副つて奉仕的な廉價
¥1.00 ヨリ ¥3.00 マデ
全國有名文具店にあり
東京・王子・十條・エリオット商會

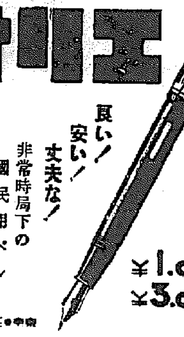

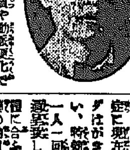

朝鮮郵船發出帆

◎西鮮航路
濟州丸 月三回
金剛山丸 仁川發毎月一日六日 青島行毎月五日十日
大連行 仁川一日 大連五日
上海行 釜山丸 鎭南浦四日 大連七日
仁川 日 鎭南浦 日 釜山三日
大連青島行 旅客並貨物
仁川―大連間 七圓五拾錢
仁川―青島間 拾貳圓
釜山―上海間 拾參圓 八圓 五拾錢
東京行 特等ハ並等ノ倍額
興東丸 鎭南浦元日 仁川三日
興西丸 鎭南浦六日 仁川八日
新義州三日 鎭南浦十日 仁川十三日
○北鮮航路
○東京行 釜山―門司―名古屋―清水―横濱寄港
○鹿兒島行
○博多直航 金剛山丸 大連五日 仁川八日
○大阪行
○敦賀行
○浦塩行
漢 保 行 日本郵船定期出帆
歐洲行 伏見丸
濠洲行 北野丸
京城府南大門通り五ノ一 朝鮮郵船株式會社 代表電話本局(2)四一九五番

尼崎汽船出帆

朝鮮、北海道、大連
大 連 行
明 石 丸 四月一日
仁川出帆代理店日鮮海運株式會社
ジャパンツーリストビユーロー

大阪商船出帆

京城支店
北鮮航路 國際運輸會社
嶋谷汽船株式會社

京城府南大門通三丁目 株式會社 赤尾保商店 京城出張所 電話本局(2)三〇三七番
帝國消防 布ホース 消防器具 ポンプ・被服 ゴム製品

法人登記公告 京城地方法院
[illegible]

商業登記公告 京城地方法院水原支廳
[illegible]

法人登記公告 大田地方法院忠州支廳
[illegible]

商業登記公告 京城地方法院水原支廳
[illegible]

法人登記公告 大田地方法院永同出張所
[illegible]

商業登記公告 大田地方法院永同出張所
[illegible]

法人登記公告 京城地方法院
[illegible]

法人登記公告 大田地方法院永同出張所
[illegible]

商業登記公告 京城地方法院議政府出張所
[illegible]